青島新民報

郵政管理局登記認爲第三類新聞紙類

每日出兩大張（惟星期一祇出一張）
發行所　青島新民報社

報紙價目		廣告價目	
每份	六分	普通每一行	一元
每月	一元三角	特別（面議）	
半年	七元三角		
全年	十四元		一元五角

各部電話：社長室(2)一二三八　編輯局(2)二三四〇　營業局(3)一四一〇　印刷局(3)二四〇〇　傳達處(2)四一八三

東京支社　京橋銀座西七　大阪支局　天王寺伶人町五三　北京分局　教育部街七號

治安強化我們方有飯吃

全華北業已展開 強化治安大運動 官民總動員情形緊張

（北京二十一日中華社電）華北政務委員會、以本月三十日爲該會成立一週年、特自三十日起展開治安強化運動、王揖唐委員長、頃於二十日晚八時五十分、作華北全民奮起強化治安廣播講演、由外交大樓中繼轉播華北各地、華北各大都市、均預先在通衢裝置收音機、使民衆恭聆、同時政委會並發出訓令與佈告、俾一般民衆均能澈底了解強化治安運動之意義、又二十二日晚華北政委會情報局長林文龍氏、更對全華北民衆廣播講演、題爲「應一致倡導強化治安運動」、此次治安強化運動、目的端在求鄉村自治自衞力量之加強與擴大、並謀各機關與民衆間之緊密連繫、在此軍官民總動員而蹶起之下、將已展開全華北強化治安之大運動、其成果實堪期待、而華北民衆之未來幸福亦正指日可待也云。

齊督辦余市長 將出巡各地 視察擧行運動情形

（北京二十一日中華社電）華北政委會、以本月三十日爲國民政府還都及政委會成立一週年期、定自三十日起至四月三日止、擧行華北治安強化運動、以資加深紀念之意義、並爲確立華北治安之基礎、華北政委會已於二十日發出訓令、並張貼佈告、說明舉辦治安強化運動之意義、及當局之期望、甚望華北軍民一萬萬民衆、一致奮起、認淸維護治安、乃國民天職、向前邁進、政委會佈告貼出後、一時街頭巷尾、莫不擁擠、民衆群對於當局維護華北地方治安之苦心孤詣、表示衷心感激、空氣沉寂之古都北京、立呈緊張狀態、一般負維護治安重責之官警、亦似感到自身職責加重、抖擻精神、努力服務、知識份子如敎員學生及公務員、亦莫不予以大衝動、負有治安職責之華北治安總署、及京市警察局、以治安強化運動週、即將開始、莫不工作緊張異常、準備一切應行籌備事宜、治安總署督辦齊燮元氏、定日內由京出發華北各地域、代表王揖唐委員長、親臨各地指導一切、北京特別市長余晉龢氏、亦定日內至城郊巡視警察機關、分別巡視、華北惟一民衆機關新民會、連日以來、亦爲治安強化運動工作加緊、籌辦一切宣傳指導組織等工作、均已有詳密計劃、甚爲忙碌、貫澈新民會四大要綱之白布標語、業已懸出、隨風飄揚、頗爲一般市民注意、王揖唐委員長、華北民衆奮起強化治安之廣播講演、更於一般民衆對強化治安運動深一層之認識、王氏講演、由華北各地流藝所裝之收音機及私人收音機、向外放送、諄諄指示之委員長、殷殷諭示滿華北各地、強化治安運動週、即將開始、維護治安乃國民天職等警語、一時充滿華北各地矣。（寫眞（上）齊督辦（下）余市長）

闡述眞意義 王委員長廣播 民衆歡欣雀躍

（北京二十一日中華社電）華北政務委員會委員長王揖唐氏、以華北治安強化運動、即將開始、特於二十日下午八時五十分、在外交大樓中繼廣播講演、題爲華北全民當起強化治安、事前華北廣播協會爲宣傳實效起見、特在全市各戲院電影院裝設收音機、中繼放送、屆時因戲院夜戲初開、而影院本場尚未開演、均擁滿觀衆、講演開始、王委員長以安閑懇摯語調、向民衆申述強化治安運動之意義、華北治安粗定、乃友軍同情援助之結果、在此期間、我民衆應一致奮起、以自力造成安居樂業之福境、王氏語調堅決、一時戲院中、頓成肅穆情況、多數民衆靜聆委員長之訓示、最後委員長以極嚴肅之詞調謂、運動終了之後、當發表公正評判、以辨別各地成績優劣、我華北全體軍官民、應祗同本委員長親自監臨、不得稍有怠忽等語、歷時二十餘分鐘、講演終了、民衆方面以委員長會務忽忙之際、仍本嚴父慈母之態度、諄諄善誘、莫不感激涕零、對於委員長宣示治安強化運動之眞意義、均有深切之認識云。

褚大使返國 參加還都紀念

（東京二十一日中華社電）駐日中國大使褚民誼氏、爲參加三月三十日在南京…還都一周年紀念式典、…二十一日午後九時二十…東京車站出發之列車歸…大使途中、路過關西、…二十四日左右由福岡經空路…約勾留三星期後返任云。

錄音演講 華北各省長 電台繼續廣播

（北京二十一日中華社電）華北強化治安運動、自二十日起已開始實施、北京中央廣播電台、爲擴大宣傳、特請華北政委會長官各機關首領、廣播講演、自三月二十三日起、並放送華北各省長錄音演講、除第一放送外、第三放送亦中繼、同時並對各戲院電影院中繼放送、茲誌各省長錄音講演時間如後、

三月二十三日晚八時五十分、全河北官民努力強化治安運動之熱情、河北省長吳贊周。

三月二十四日晚八時五十分、全山東官民努力強化治安運動之熱情、山東省長唐仰杜。

三月二十五日晚八時五十分、全山西官民努力強化治安運動之熱情、山西省長蘇體仁。

欣然蹶起 冀中地區民衆 參加治安運動

（石門二十一日中華社電）冀中新民會、以三十日値一週年、擬以爲機、會決展開強力治安強化運動、以石門爲中心之冀中地區民衆亦決然蹶起、並會以匪區地帶任共產軍跳梁之冀中地區、因日軍不絕之肅淸工作、漸臨去赤、華北治安讓爲華北軍官自身之責任、基於王揖唐委員長之指示、將此匪區地帶完全變爲樂土、即在冀中地區、爲展開強化治安運動、已着手準備運動中云。

華北新軍建成 力量益鞏固 軍民共同担當重任 防共壁壘於焉完成

做人有三個條件、一是生活、二是工作、三是防衞、不生活當然不能保存生命、不工作便也不能維持生活、而沒有保衞力量、更不能安定生活、安心工作、在過去擔任保衞人類重責的、是一種職業兵、由招募而來、積繫良深、給民衆一種很惡劣的印象、不僅沒有完成保衞民衆的偉大使命、反而給民衆很多的不便、華北方面自臨時政府成立、首與友邦日本攜手恢復秩序安定民生、更爲確保地方治安、在此建設東亞新秩序過程中、與友軍切實協力開始建軍工作、自新軍開始建設以來、迄今業已將近二載、其成績如何、頗爲各方面所注意、現値華北治安強化運動開始之際、爰特略爲介紹、以爲各方面參考。

一、治安軍的素質向上：治安軍顧名思義、純爲保衞治安、政府當局此次建軍、本諸完成國家軍隊、決非以往私人軍隊所可比擬、建軍之先、首注意軍隊之素質、軍人素質之向上、方能打破民衆「好人不當兵」之觀念、得民衆之信仰、與民衆聯合一起、共爲地方治安工作而努力、此正如齊督辦元總司令所言、「此次建軍、本係一張白紙、塗以何種顏色、則爲何種顏色、故根本上頗爲審愼、所謂愼始者也」、可見當局對於建軍之努力、士兵徵集的方法、亦絕對避免舊日募兵方法、而採用徵選方法、亦就是徵兵標準工作、由各鄉村地方選拔良民子弟充任兵士、其品行不良或有其他嗜好者、則一槪排除。

二、官長知識的提高：過去募兵時代、對於官長知識向不注意、當時竟有目不識丁的總司令、下級官員不學無術者亦佔多數、影響於軍隊本身者、實深重大、過去軍隊中之軍士、係由兵中選任、此次新軍軍士均係考選高小以上畢業者取入軍事敎導團、授以十個月敎育、畢業後充當軍士、司務長係由作爲訓練班畢業者任之、排長係由軍官學校畢業者任之、連長以上各級軍官、係曾在軍校畢業、歷任軍職、考入軍官隊施以再敎育而畢業任之、由於一般官長知識的提高、治安軍的本質、當然堅強。

三、思想統一軍民一體：一般人的思想統一固然重要然而軍人的思想統一尤爲重要、此亦正係軍隊間精神敎育、治安軍……平時可稱之可以「臨戰陣鄉則共」六字概括之、官兵思想即以此六字爲目標向前努力、與人民間的關係、因爲紀律嚴明、把從前人民不願當兵、兵亦不愛民人的舊觀念、掃而除之、分駐各地、與民間感情至佳、民之於兵未見有畏而恨之者、兵之與民、未見有擾而害之者、漸漸達到軍民一體之地步。

現時治安軍已成立者、計七個集團、八個獨立團、分駐於華北各重要城市、地方治安賴治安軍之鎮攝、日趨鞏固、華北治安上之力量、因新軍之建成、漸次樹立、今後當可以軍民共同之力量、擔當華北防共之重任、完成防共壁壘、東亞新正和平之成功、共榮圈之建設、當可拭目以待之矣。

贛日軍破竹進擊 已佔領泗溪 仍節節擴大戰果中

（江西〇〇前線二十一日中華社電）十八日攻入高安縣城後、以破竹之勢對敗走蔣軍急追中之石田、門脇、淺野、三池、義藏等諸部隊、向泗溪公路驀進、遂於二十日午後四時三十分佔領泗溪（在官橋街東南方十六公里）、仍繼續對棠浦河對岸蔣軍猛攻中。

海軍航空部隊 襲川省要衝 陸軍機轟炸淡水地區

（〇〇基地廿一日中華社電）華中日海軍報道部二十日發表、一、海尾部隊長所率海軍航空部隊之一隊、冒暗雲而進擊、二十日午后一時左右、急襲四川省〇〇要衝、將飛機場周邊重油庫、及軍食庫等悉使之炎燒、與以莫大損害、全架悠悠歸還基地矣。

二、宮坂部隊長所率其他之一隊、二十日終日對長陽三斗坪南沱諸據轟炸與以莫大損害。

三、船田部隊長所率〇〇飛機二十日午前十一時、攻擊鷹潭郵件街東北方倉庫群、使之炎燒、我方無損害。

（〇〇基地廿一日中華社電）日華南陸軍航空部隊續井、紹垣、丸山等各精鋭諸部隊、二十日午前、午後大擧出動對在粵省淡水北方約四十公里永湖墟之蔣軍密集部隊、及在平山墟西南方約二十公里白芒花正在訓練中之蔣軍約二百、加以猛炸、更對在永湖墟平山墟中間大郊之軍事設施集中巨彈、悉使之潰走、全架悠悠歸還矣。

共產黨方面 要人暗殺團 秘密潛入重慶

【上海二十一日專電】據由重慶所得情報稱、對重慶強壓的攻勢、出以反擊之共產黨方面之重慶要人暗殺團、已分別潛入重慶開始活動、對此重慶最高軍事委員會布告全軍、謂因共產黨暗殺團業已開始活動、應採對抗手段云。

日爲我國留學生 設日語高校 便利學習日語機會

（東京二十一日中華社電）爲圖中國留日學生就學之便利計、此次中國人高等學校設於日華學會在東京所新設、仰爲東亞盟主陸續來日之中國留學生等、鑒於日語甚難、故官立高等學校及大學、入學資格甚難、如入官立大學、先須入第一高等學校特殊預科、二年修業後、再入高等學校之一年級、爲唯一方法、迄大學畢業須八年之實狀、日華學會爲除去中國學生此種不自由起見、乃計劃專爲中國人設立三年制高等學校、業經文部省認可、決自四月中旬起開學、該校設於東京神田東亞學校內、以細川侯爲校長、所開文科、理科各定員四十名、與敎授日語併行、將普通高等學校全課程使之修業、而無自由以入官立大學爲方針、更非僅學科幷設立寄舍、注入日本學生精神、業由中國大使館對新中國政府完竣推薦留學生之手續、對日本留學希望者實（以）光明云。

在治安恢復下欣愉春耕中之農民（攝於河北豐台郊區）

法巡艦三艘 已駛赴安南

（西貢二十日中華社電）月之六日由法本國有潛水艦一艘駛往西貢、更傳、羅亞爾、蒙特加爾姆、馬耳塞三巡洋艦各七千六百噸、及潛水艦一隻、業由本國出發、爲編入亞細亞艦隊、向安南航行中云。

標語解釋

中國自事變迄今、人民受焦土之禍、致商廢於市、農輟於野、百業蕭條、生產毫無、中人之家、咸感吃飯難、各地日下經濟大明朗、負責當局、正力謀建設、豈知共匪以破壞爲能事、我雖苦心焦慮、從事一切建設之際、彼匪千方百計、企圖破壞之方、人民方期建設之後、舊觀恢復、慶幸職可以無虞、寧料匪其覬覦一旁、仇視建設成功、是人民所希望者、仍不能保其永久無慮、欲除此意外之厄、惟有協助當局、強化治安、以杜其破壞計、無由得逞、庶建設告成、百業復興、而後可以大家有飯吃。

此次偉大運動 意義極重大 民衆應担負其責任 團結一致勇往直前

（北京二十一日中華社電）華北治安強化運動、茲爲行將開始實施之期、華北當局爲使民衆對於強化治安之意義、澈底了解起見、除於新聞紙盡量刊載外、並自三月二十日起每日下午新八時五十分、廣播強化治安運動之特別講演、同時關望市民一體收聽、又關於影院戲園等各方面、於此時間之內、亦得暫停影劇收音云。

（北京二十一日中華社電）三月三十日爲國民政府還都及華北政務委員會成立一週年之期、華北政委會王揖唐委員長、爲增加紀念之意義、特定三月三十日起至四月三日止之五日間、動員全華北一萬萬民衆、舉行大規模的「強化治安運動」、這個偉大運動、其意義既深且大、我全華北民衆、正應藉此時機、即日奮起、一致協力、爲我們華北民衆自身幸福來努力、自蘆溝橋事變勃發以來、瞬將四載、僞府以欺騙蒙蔽的手段、使一般民衆陷入抗戰迷夢之中、地方既有之制度、因兵禍連結、迭遭破壞、一切經過砲火洗禮、損失甚大、華北方面在事變初期、亦嘗受相當損失、嗣賴友軍當局積極協力、地方治安得漸次恢復、其他亦逐入軌道、華北四省三市地區、方得保持、現今粗安之局面、此次華北舉行「強化治安運動」、正如王揖唐委員長對民衆們所宣稱、（並不是治安上受到新的威脅、是要大家去努力、這一點應該首先明瞭）、至其眞意義之所在、約略如下、

（一）喚起民衆們自身的責任心、事變以後、華北大部分治安、均由友軍負其責任、而一般民衆們更求苟安、不問其他、中國人民從來對於地方治安、差不多都昧於自己責任、而一味依賴政府、華北當局現今舉行「強化治安運動」由即日起、我華北一萬萬民衆、應明瞭自身責任、請認淸主客地位、不可以有友軍可靠的援助、即自暴自棄、弄成了依賴性、應認識地方治安鞏固與否、關係自身幸福、而維護治安、亦爲國民天職與義務、古人云「國家興亡、匹夫有責」現在我們應該認爲治安關係國家興亡、國民應感到自己責任的重大、而出來努力、

（二）全民總動員運動的實踐、過去在中國無論倡導什麼運動、大部分都是我個人衆之事、而民衆們不過是處於盲從地位、現在華北當局所擧辦的「治安強化運動」、在短期間內即將正式擧行、自事變發生後連結、人民企望和平早日實現、已非一日、而一般民衆之願望、亦甚簡單、不過在能安居樂業、但實現安居樂業大願望時、決非少數人所能辦到、我華北一萬萬民衆、在此時期內、一致奮起、全體總動員、方可早日觀成、此點王揖唐委員長所稱、要實踐安居樂業的大願、還須全體官民同心同德、團結一致、奮勇前進、積極努力、以期樂土之早日實現。

（三）發揚民衆向持久協力的精神、就以往的經驗、各種運動大多部都成了形式上的表演、正如俗語所說、會而不議、議而不決、決而不行、運動告終、其意義亦即終了、此次「治安強化運動」、我們一般人不僅應該防止以上所說的惡習、並且運動終了後、大家仍應該保持這種協力精神、永久繼續工作、繼續奮鬥、以求治安日趨強化、王委員長在廣播講詞中、對此種意義、提示甚爲淸楚。

（四）促進人民生活之向上、任何時代、任何地方、治安之鞏固與否、無不直接影響於人民的生活、關於華北民衆生活的改善問題、華北各機關莫不積極向此大目標前進、華北政委會此次在成立一週年紀念期間、舉行全華北治安強化運動週間、由全華北軍官民一致努力奮鬥、使華北治安更爲鞏固、盡國民自身之天職、而自求多福、用自身力量、造成安居樂業的福境、治安愈趨鞏固、而人民生活當可逐漸改善、而日益向上、國民應認淸以上所述、僅爲治安強化運動意義中之一二要點、一般民衆、應有深切之認識、由治安強化運動開始之日、整齊步伐、一致向前邁進、以收未來之好果云。

古城新月 第三十三章 雪夜的悲劇 6

照顧了他們這些年、錢決少不了他的、他可……」麗雪說：「要他們實那些話作什麼？把錢還他們就是啦！」隨氣急急地自己走到衣架前、由大衣口袋裏掏出一疊鈔票、都扔在桌上、向余媽說：「點點看有多少？」她又坐下跟月梅碰盃飲酒。余媽在桌旁站着、低着頭把那些鈔票點了半天、才說：「這一共是二百八十三塊錢。」麗雪就說：「全給他、欠下的過年再說！看他走不走？」余媽說：「欠他五百多塊錢還他二百五十塊錢還不行嗎？」隨就出屋去了。月梅發着怔。麗雪喘了喘氣、又冷冷地笑着、眼神越發地凝滯。錢一拿了出去、外面的吵嚷聲也就立時停止了。待會兒是關門聲、余媽叨勞着進來、說：「五小姐、過年您再作西服別照顧他們了、眞是！氣人！……」麗雪却沒有言語。孫媽又端進來一盤熱氣騰騰的餃子、麗雪也沒下筷子、月梅只挾了一個、也吃不下去。麗雪看看手表、就說：「快到九點啦！月梅你快吃、吃完了你回去、明天你再來給我拜年好了！」月梅驚訝得手一多索、幾乎把筷扔了、她含着眼淚微笑着、搖了搖頭、說：「我偏不走！回頭我還要跟您打撲克、想要贏一贏您呢！」麗雪也一笑、說：「今天可不像八月節、我眞要驅逐你了」又依聲說：「待會兒柏先生就來、其實你在這兒也不要緊。不過總是你今天先回去明天再來才好！」月梅臉上微覺發熱、心中却更是疑悶、便點點頭、默默不語。余媽却在旁邊喜歡着說：「是柏少爺回頭就來嗎？」麗雪點了點頭說：「他很早就進城啦、他到繆大夫那裏吃晚飯、吃完飯總得談一會、大約這就快來了！」余媽說：「那麼孫姐你趕緊洗洗手、去切兩盤梨、剝兩盤橘子、預備着。柏少爺來了一定是有點醉、拿那個好醒酒！」孫媽高高興興地出屋去了、這時月梅已放下筷子。麗雪站起來、過來笑着又拍拍月梅的肩、輕聲兒說：「對不起！」月梅沒有言語、站起身、也不漱口、過去就拿自己的圍絨圍巾。余媽等到麗雪轉進屛風裏、他就近前兩步、悄聲向月梅說：「張小姐您這就要走嗎？」月梅眼睛流着淚、一面繞圍巾、一面說：「你沒聽見嗎？五小姐叫我立刻就走嗎？」余媽也發了發怔。月梅又擦擦眼淚、就隔着屛風向裏說：「姊姊我要走啦！」麗雪在屛風裏也不知是在作什麼、帶着點兒笑聲、就說：「你走啦？對不起我不送呀！明天可准來。余媽給張小姐雇車去！」余媽答應了一聲。月梅已走出屋去、此時外面的雪仍然成團地向下落着、天色愈黑暗。月梅往外急急地走、余媽在後跟隨着、並悄聲說：「張小姐您可千萬別生氣、我們五小姐不定又想起什麼來啦、也許是待會兒柏少爺來了又得打架、怕您在中間又跟着作難。張小姐！咱們都知道她的脾氣、別跟她認眞就是啦！我給您雇車、您先回去、明天再來！」月梅一聲不語。余媽開了街門、一看門外只是一遍混沌慘白的雪色、別說洋車、連個人和一隻狗也沒有。余媽下了台階往南走着、大聲喊着：「洋車！洋車！」月梅站在台階上咬着嘴唇、沉思了一會兒、忽然她急忙忙踏着亂雪追上余媽、從後面揪住了余媽的衣裳、攔阻說：「別叫車！別叫車！」余媽回過身來、歎氣說：「張小姐！這麼大的雪、頂遠的路、街上又沒人、怎能叫您走着回去呀？咳！我們五小姐辦的這個事呀！」月梅搖手說：「我不回去啦！」余媽也說：「對！您進去、就說雇不着車不能走、看她說什麼？又不是沒屋子住、沒被褥蓋、大年三十的、催客走也不能催得這麼急呀！」月梅搖手說：「不是、我有今天柏先生未必來、這其中一定有事。余媽、你跟我說實話！是不是柏先生這許多日都沒有來？」余媽先發了會兒怔、隨後就答說：「可不是。柏少爺有一個月沒來啦、總說上禮拜柏少爺進城來、回府右街去、可沒到這兒來。陳惠如打電話告訴了五小姐、五小姐立時坐汽車就找了去了、聽說一到了府右街、兩人又打了架、五小姐一生氣把她送給柏少爺的那個白德娃娃、就是那個光着身子短着一隻胳膊的什麼『維…絲』、給摔了個粉碎！」月梅又趕緊問：「是不是五小姐現在手裏已沒有什麼錢了？」余媽低着頭悄聲說：「哎喲張小姐！說出您許不信、我們太太死後留下來五六萬塊錢、不到半年都叫五小姐給花了、這兩月…指着東摘西湊度日。陳惠如挾着大衣裏出去給她當當、當回來錢她就把當票兒一燒。

360

招募
一、中國人職工　仕上工（錯案子）若干名　材料工　若干名
右者至急收募希望入業者攜帶履歷書及像片兩張（四寸無帽半身）到本廠勞務係接洽可也
昭和十六年三月十八日
青島市荷澤四路十四號
青島工廠

販賣瑪自達電燈泡廣告
各種電燈泡
眞空電燈泡12—12.5W　一個　貳角五分整
眞空電燈泡　20W　一個　貳角五分整
〃　30W　一個　叁角整
瓦斯入電燈泡　40W　一個　叁角五分整
〃　60W　一個　四角五分整
其他電燈器無不俱全
青島新民報事業部啓
山東路六號　電話二一、四一八三號

與惡劣的環境搏鬥
一袋麵粉近二十元、一雙便鞋十數元、一雙皮鞋銀半百、在此物價高壓下、生活之難、已達極點！
一雙橡胎底經濟皮鞋、僅二十餘元、足可穿着一年、並立有保單、免費修理、是以「經濟鞋」可以克服惡劣環境、大家如欲採用、請勿猶豫。
中華製革廠
廠址　膠州路三十六號　電話二七七六
營業部　山東路四十一號　電話二七三一八　膠州路四十七號　電話二七七三七
附啓：購買經濟鞋憑保現金恕不記賬

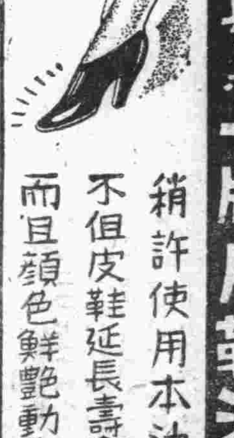

COSMOS SHOE POLISH
科斯墨士牌皮鞋油
稍許使用本油　不但皮鞋延長壽命　而且顏色鮮艷動人
青島白石洋行　山東路一六四

公大服地
空前絕後之創舉
特製洋服毛呢問世！
色樣繁多　取價從廉
任意選擇　保君滿意
質地柔軟堅韌
用之經濟美觀
費錢不多！
可以買到！
好的衣料！
公大服地
厚地　每碼長二尺一寸　寬二九吋　三元二角
薄地　每碼長二尺六寸　寬二九吋　二元五角
本市館陶路六號山東起業內二樓
鐘紡サービス株式會社
電話（二）六二五三、七二三九號
批發零售

時論

民衆反戰機運漸次濃厚

據西安逃出之商人，洩露該地民衆困苦現狀，備極慘慘，最甚者，如地方駐軍缺乏給養、士氣沮喪，逃亡續出，爲防止此弊，嚴禁兵丁與郊外連絡、强徵鄉民補充逃亡，復因物價飛漲，百物騰貴，農民生活日促，乃渝僞將逆宣傳抗戰三載必勝之謬論、反戰機運漸次濃厚化、企盼和平之到來、此種之事實、非陝民薄於渝僞政權、實渝僞誤國誤民、過爲已甚、始有今日現象、且以渝僞對民之暴虐、民衆對彼之寄望尙未及千百分之一、故今反戰機運不過始啓、迨至成熟之日必一發難退、『夫民今而後得反之』、恐今後將政權之暴戾、將無所施矣。

由抗戰給予民衆之痛苦、至極深刻、不只陝省如此、全國皆然、且民間之反戰乃受直接教訓、並非無故出此、全國民衆之生存、惟有從和平中覓取、燎原之火如不起而自救、終恐被延燒自己、故今日民間反戰情緒、乃爲自救、不盡爲反對渝僞也、倘渝僞方面抗戰陣容、保持不紊、勿爲焦土殘民之游擊、雖敗亦不至惹起民間反感若是之深、無如渝僞方面不此之謀、一經敗戰即爲離鄉亂、遂行焦土政策、以資撤飾、於是遊擊匪共到處焚掠殺、使全民無一得能安度、復以全民武裝口號、强行征役、處處與民意背道而馳、演至今日狀態、究爲誰使之至此、渝僞方面果然智力未全喪失、反躬自問、亦必衡悔無及矣。

民衆勝敗原無重大關係、吾人並不因渝僞慘敗而加以小覷、實以其敗戰形式太不光明、役民之法太不經濟、然則重慶之淪落一方面是因敗戰、一方面是因殘民、中國地廣民稠、世所公認、倘使應得宜縱然敗戰亦不至全潰、以如此廣大民衆、萬逆集足抗戰、應知「饑者弗食、勞者弗息」之戒、使軍隊與民衆絕對分開、以兵任戰陣以保民、民營生產以養兵、如此方能保持國家元氣不因戰爭耗減、然後再論長期抗戰、雖不必期最後勝利、亦不至如此糟糕、無如渝僞不此之務、反欲驅全民於兵、厲行焦土毀滅生機、陷於不可收拾、尤其强迫徵役更屬錯誤、蔣軍之敗不因軍械問題、全因紀律失常、兵種濫劣、果然兵額多寡即當分出勝敗、當時蔣軍不下數百萬、佔全世界第一位、爲何一經交綏、即欲消瓦解、徒多不能取勝已甚明顯、至其游擊戰術除自擾外、更無補於實際、由是而知廣大民衆非無所用、特其用之不當耳、吾人猶憶上次歐洲大戰、聯軍人工缺乏、招募華工四十萬赴歐服務、卒得其大力、同時華工亦因解決生活、皆甚歡喜、今渝僞擁有若是廣大民衆、復有歐美資力援助、不知酌使民力培植元氣、反欲以全民生機作孤注一擲、洵爲日暮途窮、倒行逆施、獨不知載舟覆舟之戒乎？故今渝僞方面惹起民衆之離反、乃爲自貽伊戚也。

從來戰爭目的首在保民、如離開人民而戰、即失却戰爭意義、今渝僞不顧民衆死亡、肆行濫戰、民衆反對戰爭乃爲自身生存、自然所趨、豈止陝省、全國民衆苟非別有意圖、決無二致、然今中共鷹犬甚囂且益鞏固、各地明朗區域、與僞制下相較、實有天堂地獄之別、此爲有目共見、渝僞方面無論其施節彌縫如何周密、終不能遮蔽民衆耳目、故各地民衆之反戰情緒、此時固僅爲消極的避徒逃避、倘再壓迫過甚、或更進一步起而反抗亦未可知、語云「失其民者、失其心也」、渝僞欲圖挽回已失之民心恐不可能也。

法政府情形複雜 前途極暗淡

內閣改組人選困難 對德關係勉强維持

德法關係之近況

△德法關係之緊張 去年十二月十三日維嘉政府、將副國務總理賴伐爾免職監禁、彼時德國方面、即視此事不僅爲法國內政上之問題、德法關係、由此而日見緊張、德國駐法大使阿比次氏、旋至維嘉、要求將賴伐爾氏釋放、故爾德軍占領地帶之巴黎保護之、本年一月、比坦、賴伐爾兩氏會見未叶、德大使亦回國協議、因有一月五日維嘉政府之重大會議、比坦主席逃往北非洲之流言、乃盛傳一時、德國當局亦表明其强硬態度曰、「法國如謀行協力於歐洲新秩序之道、則法國必釀成本利兩失之危險」云云、至其影響所及、不僅法國內之再建工作、且與行見實行之德軍對英本土上陸作戰之國際情勢有關、日本因調停泰越國境紛爭之事、故亦頗注視其趨勢。

△法國屈服於德國後之動向 法國於去年六月、屈服於德義、七月解散第三共合國議會、比坦元帥雖代盧布蘭大總統、以國家主席掌握元帥全權、但其「一切社會的、地方的以至個人的動作、均須從屬法國全體之利益」、此則戰敗後的法國之趨向、全體主義的再建之途、應合新國家體制之法國內閣、於七月十二日晚成立、賴伐爾任副總理、勉德潘任外部長、魏剛任國防部長、惟維嘉政府以後動向、未必如德國所期待之方向、至八月十二日、即有比坦主席一派與賴伐爾氏發生衝動之傳說、賴伐爾氏之被目爲親德派之統帥者、九月六日比坦主席、因法領非洲殖民地有不穩形勢、特任命魏剛將軍爲阿非利加軍總司令官、付以統帥該方面軍事及政治上一切之全權、並改造內閣之一部、任安奇節將軍爲陸軍部長、安氏乃去年六月以法國代表、辦理對德停戰交涉之人也。十月二十二日、希特拉突偕李本托洛普外長赴法國、會見賴伐爾副總理、作長時重要協議、繼於二十四日在法國占領地城內之蒙托阿爾特州列車內、有希特拉與比坦主席之會談、李本托洛普與賴伐爾副總理亦列席。勉德潘氏、在巴黎陷落前、比坦元帥組閣時、被擢任外部長之職、茲以法政府對德之關係、於十月二十六日、與賴伐爾副總理之兼攝外長、同時任爲無任所部長。上述之希特拉、比坦會談、特將德法兩國間戰後處理大綱決定、其後由賴伐爾法副總理兼外長、更於巴黎與德國當局重行交涉、十一月十日法政府發表、賴伐爾副總理兼外長、與戈林德國空軍部長、有會談之舉。

△德法兩國間之新協定 十一月十七日法國當局發表德法通貨協定之成立、新協定規定德法通貨比率、以二十佛郎當一馬克、前此在巴黎締結之德法求償協定、亦以此次通貨協定之成立而同時施行、巴黎與柏林、新通貨比率、在法國殖民地之對德貿易亦適用之。及法國決定參加樞軸、在德二百萬法人俘虜之釋放問題、乃與法國內勞動力之確保相關聯而進行、法政府於是月十九日發表云、「德政府對於釋放將滿兵士之法兵士三萬一節、已經同意」云云。拘禁德國內約一百萬法國兵士、在歐戰期內不與釋放、但准許臨時的歸休、至對於德國內法國兵士今後之辦法、德法兩國則成立新協定如次、

一、法國派遣視察團赴柏林、調查法俘虜收容所。
二、在聖誕節、應以點子及食糧品分給全俘兵。
三、增加俘虜兵士與其家族通信。
四、增加俘虜收容所之醫療設備。
五、法俘虜從事勞動者、應給與同於平時之工資。

△賴伐爾之免職 賴伐爾法副總理兼外長、在十二月以後、按照上述德法協定以樹立歐洲新秩序之目的、爲德國方面協議各項問題、而往來於維嘉巴黎兩地、十三日、比坦主席、突然召開臨時閣議、爲關新內閣問題、要求總辭職、十四日更以無線電發表免去賴伐爾副總理及外長兼職、任命前國務總理佛蘭丹氏爲專任外長、並謂「十三日德希特拉總統回答於十四日更送內閣」云云、比坦更力言「賴伐爾氏之免職、純由於內政意見之不相一致、至法政府外交政策及對德關係、則無何等變更」云云。德國外務當局對此、特言明「德國關切法國內閣之改造、不在乎繼續賴伐爾氏後任者之爲何人、而在法國對建設歐洲新秩序今後之態度」云云、十二月十七日、德國駐巴黎特派大使阿比次氏與比坦法主席在維嘉會見、託以大使之要求、並監禁中之賴伐爾氏與德大使同道赴巴黎云。

△賴伐爾復活與德國之態度 法國戰敗後、一九四〇年之德法關係、在不安定情勢中而渡過、至一九四一年、因賴伐爾免職事、法內閣有不得不改造之勢、自一月三日以來、係以達爾蘭內長兼海長爲首領、加以安奇節國防部長及佛蘭丹外長兼領各部長施行三頭政治。一月十八日、比坦主席、與賴伐爾氏在維嘉北方拉菲特附近待避線列車內會見、總由法當局發表、謂雙方除誤解以來之爭執、而恢復一切接觸、至是月二十七日、更有反對德協力之事、所謂賴伐爾派之阿里比蘭法部長、及貝蘭勞動部長、均被免職。先是比坦主席在罷免賴伐爾氏時、曾以聲明書致希特拉總統說明、徒以嚴厲態度、一月十五日、達爾蘭海長、攜維嘉政府方面對賴伐爾氏復活條件之回答、於二月六日到巴黎、與代表維嘉政府駐巴黎之布里農大使協議、並會見賴伐爾氏、七日晚、由巴黎出發回維嘉、八日、維嘉政府由法國通信社發表拒絕賴伐爾副國務總理復歸比坦政府、賴氏只對國民會議員擔任、並保外交、宣傳、內務各行政上全面指揮權、其所要求殆等於獨裁權矣。

△法國內閣改造之困難 法國總統所要求者、爲賴伐爾氏之復職、及許可德義方面使用地中海法國海軍根據地云。先是比坦主席、乃於二月一日由維嘉出發赴巴黎、會見賴伐爾氏及德大使阿比次氏、以德國要求德法協力事件爲中心、從事協議、二月五日、法國開閣務會議、商賴伐爾氏復回內閣條件等事、比坦主席提議將法政府之直接指揮、委諸達爾蘭海長、用與賴伐爾氏妥協、據傳聞、賴伐爾氏要求係任命賴氏本人爲首相、並有指定全體閣員之權、「比坦主席、本於前此與希特拉會談之精神、對前副國務總理賴伐爾氏、提議就任國務大臣及閣內指導委員會委員之職、但賴氏拒絕之」。於是比坦主席、乃命達爾蘭海長、擔當組織內閣閣員之任、着手改造內閣、以謀脫去法國再度之政治危機、但以考慮德國方面主見之必要、人選頗爲困難、其結局閣各部長均以事務官爲首腦、而成爲技術家之內閣也云。

▲ ▲ ▲

美援英輸送船舶 突遭德潛艇擊沉

各方對此均受大衝動

【羅馬二十一日專電】環繞東大西洋上德潛水艦之出動說、而盛傳德國對英春季大攻勢切迫之際、二十日義政府機關報義大利日報、由直布羅陀爾所接情報稱、「德潛水艦實因美國武器貸與法案之成立、對實現之最初對英武器援助輸送船、加以攻擊而擊沉之云云」。大爲報道、與各界以莫大衝動云、【柏林二十一日專電】據德軍司令部、於二十日午發表、德軍潛水艇頃擊沉保衛嚴密護航英商輪隊中商輪共五萬九千五百噸、敵輪重創者亦達二萬一千噸之鉅云。

德機大舉出動 粉碎英港埠

轟炸歷六小時之久

【柏林二十一日中華社電】德軍發表戰況稱、十九日夜德大隊空軍猛烈轟炸英國京城、倫敦港埠船塢所在、彈如雨下、王家維多利亞、王家阿爾白脫、英王喬治五世等船塢、咸遭重大損毀、陶格斯群島之港埠設備、及東北部之工廠亦告被燬、此次空襲時間歷六小時之久云。（又電）德偵察機二十日攻擊敵方商輪隊、擊沉敵輪一艘、約七千噸、重創敵輪兩艘、共約萬噸左右、英國南部上空空戰中、英方損失噴火式飛機三架、在北菲方面、德高射砲隊擊落英轟炸機一架、二十日夜德英機數架竄來德國西部空襲、十九日英機共損失四架、德方僅兩架云云。

希戰仍激烈

義機活躍各地戰綫 援希英軍業已登陸

【羅馬二十一日專電】義軍司令部、頃於二十日公佈戰報如下、（一）希臘方面、義軍第十一軍區熾戰、猶稱劇烈、義機曾低飛攻擊敵行軍、（二）北非方面、義軍既佳雷白阜炮隊不斷轟射企圖義陣之敵軍、義空軍曾攻擊班加西敵軍在包加之空軍根據地、德機亦出襲敵陣及防禦設備、本月十八日夜英機曾空襲德里波利、是役平民數名死亡、敵機一架命中墮地、英飛行員被俘、（三）愛琴海方面、義機擊落英方驅逐機一架、義轟炸機一架未返、東非方面、查爾高區戰事繼續中、義軍更奮勇行反攻、義機曾轟炸并以機槍掃射敵行軍隊。

【伯爾格來特二十一日專電】據稱、英生力軍業於十九日在希臘薩洛尼加登陸、頃自薩洛尼加前來此間之旅客、曾謂鄰近南國邊界之希臘港埠軍事行動萬分活躍、薩洛尼加港附近市街及廣場上滿佈英軍、其中若干由陸自南部開來者云。

直布羅陀沿海 西邊境亦增防 趕築防線

【米蘭二十一日專電】據「考里法」報稱、西班牙頃在直布羅陀沿海自塔里法至拉里尼間建築要塞、再調集大隊士著及摩洛哥黑人部隊、於此西國地區駐防。

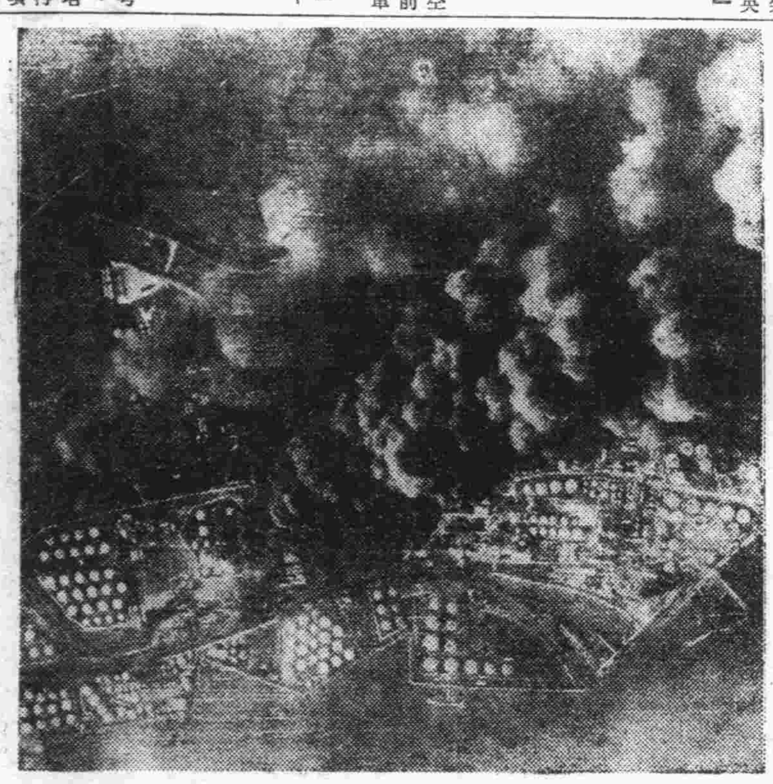

遭德機轟炸而焚燒中之倫敦油池區

並未離土境 土參謀總長

【昂哥拉二十一日專電】關於英國及希京電台之傳說、土耳其軍參謀總長查克麥克將軍、現在伯爾格來特、此間官方頃於二十日午後鄭重加以否認、極克麥克將軍未曾離開土境、十九日午前尚在公署視事云。

伊埃間會談 並未成立協定

【伊拉克京城二十一日專電】伊拉克外長上周間前赴開羅與埃及政府進行談判、并未成立任何協定、伊拉克政府二十日曾發出此文告、伊埃間僅成立相當諒解、對於兩國政府凡關於阿刺伯問題時、相互會商、外界所傳埃伊間成立協定事、全予事實不符。

南國前任首相 突逃亡希臘 各方均異常關心

【紐約二十日中華社電】據紐約泰晤士報所載伯爾格來特電稱、前南國首相斯托亞地諾維次氏、監禁於南斯拉夫波斯尼亞地方、於十八日乘飛機秘密越國境向希臘逃亡矣、關於右記亡命之原因、有種種傳說、稱得南政府當局之許可、但據消息界觀測、在南國之親德派份子、企圖暴動之結果而亡命云、更傳最近南國接近樞軸、又英德兩國對該國工作極爲猛烈之際、曾被目爲親德派巨頭之該氏向國外脫出者、集各方面異常關心云。

匈外長訪柏林 作重要會談

協議接近樞軸方針 巴爾幹將有大變化

【柏林二十一日專電】匈牙利外長巴杆賽之赴德、德外交部二十日透露匈外長此行、旨在親自與德政府獲得接觸、德匈外長訂於二十一日舉行會談、此間主管方面對於德元首是否將延見匈外長事、暫守緘默。【布特佩斯二十一日專電】匈牙利外交部長巴杆賽、會同匈國官方通訊社發表談話、闡發此次訪德最大使命、厥爲「加强德匈間友誼」也、匈外長并表示將親與德外長里賓特洛甫會談、引以爲快、巴氏業於二十日離開京城、義大利駐匈公使托柔摩等、蒞站歡送云。【柏林二十一日專電】匈牙利巴爾塞外相、二十日乘特別列車由布達佩斯訪問柏林之途、匈外相在柏林將與李本託洛普外相會見、關於德軍進駐保加利亞後、匈牙利之態度、作重要協議、德軍進駐後爲月餘之對南土兩國工作、傳完全解決之際、於此會見、關於匈牙利接近樞軸國之最後的接衝、有從事討議之說、而一方英軍希臘陸軍說、巴爾幹情勢頓告急迫、觀測巴爾幹近將發生大變動云。

德對南土工作 已完全解決

對希政策繼續折衝

【紐約二十一日專電】環繞德軍之進駐保加利亞、南斯拉夫、土耳其兩國政府之態度、並希臘之動向究如何、關係各國均在注視中之際、二十日據美聯由伯爾格來得所得柏林情報稱、德國對南土兩國工作、現已完全解決、對希臘政策、亦大致已達到解決點、惟迄完全解決、暫有繼續折衝之必要、一方據羅森堡情報稱、駐南斯拉夫德大使、攜帶關於月之十八日艾登外相與土耳其政府在地中海所舉行之協議之情報、近將返柏林云。

南國報評論

【伯爾格來特二十一日專電】南國京城半官方面機關報「伏里姆報」、頃於二十日晨刊中載稱、際此國際局勢下德南必須加强兩國間之關係、此間政界人士十分重視、該報對於德南關係所發表此種言論、足以不攻自破、某外國之捏造英國外交人員在南斯拉夫活動之勝利也、該報宣稱、南斯拉夫、務須與經濟上有密切關係之鄰國相團結必要、該報所陳述各節、純係南斯拉夫及其全人民所希望也。

法首腦長談

【維嘉二十一日專電】法元首比坦元帥、自巡視梵恩歸來後、業於二十日晚召見達爾蘭海軍上將、聆取訪問巴黎經過情形之報告、達爾蘭氏在訪問比坦元帥前、曾與法駐突尼斯總督埃斯蒂伐舉行長談。

突尼斯總督 返維嘉述職

【維嘉二十一日專電】法國駐突尼斯總督埃斯蒂伐海軍上將、頃於二十日晨安抵維嘉、曾立即訪問殖民地長市萊頓、舉行談話、聞信比坦元首、於二十日午後自梵恩歸來後、亦將延見埃斯蒂伐氏、幷邀請其他閣員、商討突尼斯尤其經濟情形之問題云。

美在英僑民 受特別優待

【倫敦二十一日電】英國內務大臣毛烈森、頃於二十日在下院宣稱、美國在英僑民此後將不受如其他外國僑民所規定自由行動之限制、英方此舉并非謂任何美國人民將予本國人民同等待遇也。

新西蘭總理赴英

【舊金山二十一日專電】頃據新西蘭來電、新西蘭總理弗雷塞、頃應英政府之邀請、業已首途倫敦、將討論因戰事所發生之一般問題云。

美海軍專家 常駐太平洋

【巴達維亞二十日中華社電】太平洋方面之情勢之美海軍當局、決對菲律賓及南太平洋方面派多數海軍軍事專門家常駐、坎培梅及盤谷公館武官外、他於新嘉坡、惠利果、奧克蘭、其他重要地點使之駐在、又此等軍事專門家之資格、須有外交官或領事館員之身分者。

法屬敍里亞 設立新政府

各派意見已趨一致

【維嘉二十一日專電】此間政界方面二十日宣稱、法國駐敍里亞高級長官謹資將軍、頃計劃成立敍里亞新政府、讓氏鑒於敍里亞國民黨間意見分歧、業與敍里亞前總理阿萊西、前司法部長愛烏里、進行談判、期於國民黨間成立相當連絡、并在不損失法權利下解決一切問題云。

泰國收復失地 將開祝賀會

凱旋軍隊參加遊行

【盤谷二十一日中華社電】泰越紛爭調停會議、泰國全權宛瓦伊殿下以下、擬四月五日左右歸國、泰政府待全權團抵盤谷後、擬自四月底或五月初開極盛大之恢復失地大祝賀會、正在進行準備中、當日并有由前線凱旋之精銳部隊大遊行、藉將泰軍意氣宣揚中外云。

慰勞祝賀會 日泰代表出席 日各國體主辦

【東京二十一日中華社電】泰越調停會議之泰國全權、宛瓦伊殿下並泰國代表、財務視察會、由日泰協會、日泰文化協會、東亞文化協會、南洋協會、國際觀光協會、國際佛教協會、青年教育聯盟等共同主辦、自二十日午后五時半起、於東京赤坂幸樂開會、有日泰文化協會會長岩倉具榮公、以次百餘名出席、首由各界代表分別致詞、嗣由、瓦伊殿下至謝詞、全體於和氣靄靄中歡談、旋三呼日泰兩國萬歲、至九時始盡歡而散云。

美政府決設立 國防調整局

防止軍需工場罷業

【華盛頓二十日中華社電】羅斯福美大總統、爲阻止美軍需工場之罷業起見、十九日公布新設立國防調停局之大總統令、據右局、

一、國防資材之生產運輸事業威脅所負之建設責任、
一、依勞動局之調停機關、認爲調整不可能、以「如有勞動爭議、由勞動長官認定之」時始發揮機能、其主要任務如左、
一、國促進防止紛爭兩當事者間之抗爭、基於澗滑努力解決努力事項。
一、受兩當事者請求時、果公正仲裁者之任務、
一、應兩當事者之希望、關於防止、未紛爭、請求適當手段等事項、
一、關於勞動爭議之原因戰術其他從事調查研究、以認爲資產業之平和維持者、得公表之。

華北日本間 擴大小匯兌

【北京二十日中華社電】北京郵政總局、決將華北與日本間小匯兌辦理擴大、自二十一日起山西省陽泉、楡次、臨汾、運城、及河南省彰德五局辦理對日小匯兌事務云。

長髮生毛 富美納音

禿頭發髮 光處生毛

□田中醫學博士靈方 □說明書免費奉贈

日本田中醫學博士所創設「富美納音」生毛發髮效果極靈、且防禿髮毛脫落、浮皮紛生等症、頭髮、眉毛、鬚髯、胎毛、陰毛等過於稀薄、感全缺之人、須擦用本藥劑、雖弱小之毛根、亦得長長而濃、變爲濃厚、又禿毛脫落、患禿病者時擦之。

用本藥、即可殺液病菌、防止脫落且有發效毛生髮顯著○禿頭病○未老先禿○薄毛○脫毛○瘡禿○眉毛稀薄○髮邊不整○男女應有毛處若毛者趕速擦用本藥使知言之不謬

各名埠、均有代售處、請逕向各該地藥房指名購買爲盼

滿華各地藥房均有代售倘各藥房缺貨時請督促藥房速爲躉是荷

假冒充塞、惠購指名、富美納音（フミナイン）爲荷

東京藥院 大阪赤十字病院前 電話天王寺三五五六番 振替大阪五〇八一八番

東京藥院 日本東京芝區田村町 電話芝一八七四番 振替東京三一八三二番

贈品 一號風景香皂一塊 照舊奉贈

箭刀老牌洗衣肥皂 去垢最速 經濟耐用

二批到貨成本太高 特價每元五塊（每人限購一元）

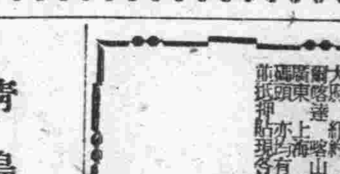

永泰昌 青島李村路三三號

青島特別市醫師公會

科別	醫院	醫師	地址電話
內外科 產婦科	中久醫院	張達三	江蘇路八號 電話2三八九四
產婦科 內外科 花柳科	高大夫醫院	高內安	肥城路八號 電話2五八九四
皮膚花柳科 內外科 產婦科	華德醫院	劉信齋 張伯壎	武定路二七號 電話2四八六八
內外科 小兒科 皮膚花柳科	齊錠診所	齊定鈞	安徽路七三號 電話2七九〇五
產婦科 內外科	海濱醫院	吳龍驤	山東路一八號 電話2五三六三
眼科	擇民眼科醫院	章擇民	平原路四七號 電話2八七三五
小兒科	清和小兒科醫院	張子惠	湖南路一七號 電話2六一〇六
內外科 皮膚科	錫九醫院	高錫九	四方奉化路一三號 電話3一七五九
內外各科	柏林醫院	張濟	肥城路三七號 電話2三五九
耳鼻咽喉科 皮膚花柳科 內外各科	桐林醫院	張子琴	東鎮丹陽路七號 電話3一三九六
神經精神科 皮膚花柳科 內外各科	耘蓬醫院	王耘蓬	青城路七號 電話2五〇〇一
內外科 皮膚花柳科 X光線科	壽康醫院	丁介眉	湖北路四號 電話2五二三二
內外產婦科 皮膚花柳科	于通診所	楊子通	湖南路十三號 電話2五八三八
內外產婦科 皮膚花柳各科	太平醫院	張斛軒	台東四路二七號 電話3一七一八
內外各科	遠程診所	吳大任	膠州路一六四號 電話2七二三二
皮膚花柳科 內外婦嬰科	光陰醫院	金恆庄	山東路四〇號 電話2六四六六
內外各科	高齡醫院	陳高齡	安徽路三三號 電話信二、八五六四
眼科	同濟眼科醫院	李同濟	天津路四四號 電話二、七四三九

柳屯補藥 寰球著名之强壯劑

血精胃腸 造固健補

NEOTONE RECONSTRUCTIVE TONIC

柳韓洋行股份有限公司 天津松島街三十七號

紙袋 紙繩

標價貼簽 標價掛簽 封口紙 商標紙

如欲印入貴店寶號亦可定製

製造 批發 零售

青島聊城路一三二號 幸田 大統領 電2四四二七番

求子有方公開研究 函取事奉 男用金色 女用銀色

乾坤寶補丸

男人用過偷歡喜女界傳聞係仔多

老而無子六粒見功 夜多小便六粒見功 遺精陽萎六粒見功 氣虛血弱六粒見功 月事不對六粒見功 子嗣難成六粒見功 白帶長流六粒見功 耳聾耳鳴六粒見功

青島經理 山東路廣東南店 青島台東三路廣南藥房 牟平 天成 濟南 廣東南店 總行廣州 分行香港 滬行靜安寺路興和里 各埠藥房藥店均售

拔齒、治療、專門、（無痛迅速便廉）

戶井齒科醫院

肥城路三號（德縣路口） 電話（二）七二九〇號

飄飄欲仙

穿了「三和」出品之「三鶴」牌麻紗汗衫、背心、襯衣、球衣、褲頭、及一切棉織品、方覺得輕鬆、愉快、舒適、有「飄飄欲仙」之槪！

存貨山積、歡迎參觀。整發零售、無不克己。

三和棉織廠 廠址 電話三一七一六號 營業部 電話二一五五三七號

青島代理處 盛亨洋行 東鎮歸化路十二號 電話三、二二二四

君如需要電氣馬達 務請牢記玲奮馬達 能使君十分滿意

優點 選料監工：經久耐用 效率最高：馬力極充

如蒙惠顧 極承歡迎

上海玲奮電器機械製造廠

橫濱正金銀行青島分行

本行創立歷有五十餘載 資本股實一億 已完全繳足 另有積存金一億三千九百六十五萬元 總行設在日本橫濱 分行設在東京 丸之內 名古屋 大阪 神戶 門司 長崎 小樽 倫敦 巴黎 漢堡 柏林 亞力山大 大府 紐約 舊金山 西雅圖 洛杉磯 孟買 加爾各答 新嘉坡 香港 上海 漢口 天津 北京 大連 奉天 新京 哈爾濱 青島 濟南 營口 等處各處均有代理之家 專辦一切銀行業務 並兼理各種存款及放款等 詳細章程請至本行面洽可也

電話（2）支配人席 三一七〇〇 三九六〇 二六四 副支配人席 一二五八 輸出入係 輸入係 三一六三 二三六四 四七五 公金係 凡公納金係 送金係 用係

地方新聞

華北治安强化工作 民衆有責任
津溫市長等對市民廣播

天津通訊 二十日爲强調華北治安、應由華北民衆維持對全華北民衆促進奮起之華北政務委員會王委員長於送別後、天津特別市市長溫世珍氏、於午後九時五分、在天津廣播電台、對京津一百三十萬市民申述治安强化運動之意義、渴望市民奮起、繼而津海道尹王緒昌、津海道尹副華鎮□氏、先後於該電台對津海道海南道民衆、廣播各五分鐘、又冀東道尹殷則信氏、亦於唐山廣播電台自午後九時起廣播十分鐘、（對冀東道民衆强調治安强化運動之意義）、云溫市長廣播講演概要、予深□治安之確保及安居樂業之基礎、華北治安以及維持民衆福祉皆賴於友軍然中日親善須以互助爲先、治安强化、民衆應負責任、若徒依賴友軍、而忘却本身責任、則無濟於事、蓋華北全體官民、一致担當治安之强化、實爲刻不容緩之圖、茲以三十日當有意義之紀念日爲契機、官民一體同心戮力、担任治安强化工作、即此其間後、亦當永久繼續此種精神、及工作從事興亞大業、予切望吾市民能諒解上述趣旨而速即奮起云。

臨清縣知事 檢閱自衛團
演習野外戰鬥頗多好評

臨清通訊 本縣前爲强化各區治安、特依照章頒規程、組織保甲自衛團、爲期成勁旅、并派教練多名、分赴各區担任訓練職責、現周知事爲檢閱全縣自衛團、特藉慶祝縣署二週紀念大會之便、由各區長統率本區團員、於日前十二時前集合公園、聽候檢閱、是日除八區自衛團、以治安關係未能參加外、一至九區、均如時到場、各區團員、統計四千八百名、總指揮官爲河西辦事處主任王紫山、副指揮大隊副吉占鰲、慶祝縣署大會、儀式完畢、由周知事、任總檢閱官、來賓到有〇〇部隊長町田警備隊長、渡邊憲兵隊長等十餘人、各區團員武裝齊精神煥發、博得來賓贊仰、檢閱畢、由周知事訓詞、大意謂今後滅共清鄉、應已保甲自衛團員、發揚自衛精神、協助縣警備隊、肅清匪共、安定地方、發揚王道精神等語、話畢指定二區自衛團演習野外戰鬥、頗得來賓嘉許、至下午六時各區自衛團始陸續回區云。

濟市署在商埠 設徵收處
便利商民納捐

濟南通訊 濟南市公署以本市自事變之後、所有前市政府及各機關辦公處所悉□焚燬、該署成立之初暫在城內省立女中舊址辦公、嗣後遷移南關現在地址、惟因地處偏僻、徵收各項捐款事極繁重、尤以商埠一帶、幅員遼濶、距離較遠、納捐人往該處繳捐、往往費時誤事、深感不便、該項捐效率因之尤多影響、爲便利商民納捐起見、故應在商埠設立徵收處、專爲徵收商埠各區各種捐款之所、已在商埠經四路濟南公園後身積穀完竣地點商中、極爲便利、並定名稱爲濟南市公署財政局商埠徵收處、即自本年四月一日起、開始辦公、除將商埠地租房租、兩項全部移歸該處徵收外、其餘各種捐費、視納捐人住址之遠近、或向商埠徵收處繳納、或仍赴署完納悉聽納捐人之便、除由該署呈報並分行外、該重特佈告閤市商民人等、一體遵知云。

「中央公園」北京市近日天氣漸暖、各公園遊人漸多、中央公園兒童遊戲場、已充滿活潑天眞之兒童。

魯市縣插花落星等地 已着手整理
經省政會議通過施行

濟南通訊 山東省公署爲推展新政、特積極整理行政區域、以本省各市縣、插花落星等地、犬牙交錯、賦稅之征收、地政之管理、治安之維繫、諸感困難、爲進行便利起見、特頒定章則、通飭各縣市成立劃界委員會、負責整理、又以整理區劃、關係重大、即按照章則成立山東省劃界委員會督導本省各市縣積極進行山東省劃界委員會於本月六日正式成立、由唐省長兼任委員長、民政廳長張星五兼副委員長、並於同日舉行第一次全體委員會議、商討一切進行事宜、以長山縣屬第九區衛固等二十八村莊、孤懸桓台縣境內、四面與長山縣隔絕、合於本省整理落星插花等地暫行辦法第一條第一項之規定、紳條星土地、經飭由青州道尹督飭該兩縣知事一再會商、均認爲有致劃之必要、擬依照前項辦法第三條第一項、劃歸桓台管轄、照同辦法、第四、五、六、七、八、十、十一、各條之規定、辦理移轉手續、又以平度縣第四區所轄大小官莊等十六村、孤懸平度、昌邑兩縣之界、與本縣四面隔絕、合於暫行辦法第二條第二款之規定、應劃歸昌邑縣管轄、又昌邑縣屬之三泊共六十四村、半落平度縣第五六兩區、完全與昌邑縣隔絕、合於前辦法第一條第一款之情形、依同辦法第三條第一款之規定、應劃歸平度縣管轄、其餘擬劃歸昌邑縣之南堤古河二村、擬劃歸創舉之黃家莊、女兒村、孫家頂、李家莊等四村、擬劃歸榮陽縣之七及村、及由昌邑縣劃入之谷家村、由卽墨劃入之南村、毛家莊、窩裏屯等三村、由榮陽劃入之河南東辦莊二村、或因情形特殊、手續複雜、或因關連青市、牽掣甚多、似宜仍維原狀、以免紛爭、又以臨清縣第四區境內、有夏津縣屬落星地一段、計四村莊、與夏津縣四面隔絕、合於整理落星地暫行辦法第一條第一款之情形、依同辦法第三條第一款之規定、應劃歸臨清縣管轄、又臨清縣第十一區落星於河北省清河威縣之間與本境完全隔絕、依同辦法第十三條之規定、應由省公署咨商河北省公署商洽辦理、以上三案、均提經本省劃界委員會第一次會議議決通過、民政廳長張星五、又於前日報告於第二一八次省政會議、決照案施行、即將分別令飭各該縣知事遵照辦理、並咨請河北省公署商洽一切云云。

醫術無國境
京同仁醫院之貢獻偉大

北京通訊 「不爲良相、當爲良醫」、「是乃仁術」等等關於醫術之論議、在中國自古早以前就很深刻、到了現在科學的西醫、更由「博愛」的口號而顯著地實行了「醫術無國境」的、友邦日本自事變前、就在中國普遍地實行「親鄰善隣」的政策、華北、華中有「同仁醫院」華南有博愛醫院、到了現在規模是一天一天大起來、救濟民衆的功效是切實地印入華人心裏、華南的廣州、福州、廈門博愛醫院、筆者是常常視察、精通其內容的、華北同仁醫院、可算是以此次北京同仁醫院爲成中日女護士、始有機會詳細視察、緣北京醫於近來女護士之不足、同仁醫院乃積極實行訓練、名稱爲看護婦、產婆學校、受訓期間一年、不分中日女性盡量收容、第一期因時間的關係、只先選三十人、決自四月上旬開始正式授課並實習、筆者爲詳細探査其結果、特於日昨到該院訪問片山院長、承其好意相見、並詳述內容如次：「同仁醫院是同仁會的附屬機關、同仁會會長是日本總理大臣近衛公、本院創設遠在距今二十七年以前、在民國革命後未幾而開始工作的、是不分中國人、日本人、一律親切認眞盡了「仁術」的義務、因爲歷代的當局者以及大夫辦事員、都能體察同仁會的旨趣、所以本院給與中國人的印像特別深刻、在北伐一部份人士有排外的時代、本院絲毫不受影響、足見本院對華人的親密關係、在事變後、一切工作更加煩雜而忙碌、比方入院患者來說、事變前中人以上因爲風氣不開、對西醫難免有避忌之概、但是現在入院的中國人都是中人以上的、其次爲華北防疫事業、患者施療、此等事對於中國人是非常□□的、現在每天到院受診的約近一千餘人、入院患者是一百九六十人、往往有人滿之患、女護士則中國人三十一人、日本人四十人、自四月起且開設護士學校、中日並收、按二年完結、屆時對於京市之女護士以及產婆、貢獻殊非淺尠」云云。片山院長是位年高望重的外科博士、現在是院長兼攝外科科長、他是一位純眞科學的老練大夫、對於患者尤其對中國人患者、是抱着爲仁人的態度、加以王都譯員之細心、二三美而愛嬌之友邦女護士、都是親切溫柔地去對待病家、是以各界患者莫不讚揚稱羨、何有一事最値得我們中國人注意者、則該院是切實的迅速親切來治病、不像某某而多資的外人大病院、空有華北唯一大病院之一名、如果中人以下眞的要治病、非等三天四天不能獲得正式大夫治療、中人以上也須費盡不少的金錢與努力、才得見正式大夫一面而醫術亦不甚出奇、而大夫却裝得出前清時代之老官僚架子更大、啊喲這眞是使人難受、某某病院的人氣已一落千丈、而正式的排架子的大夫、護士的威風也是一天一天的消滅了。

日照縣代購 大批食糧
廉價配給民衆

日照通訊 本縣縣政自恢復以來、新政雖飛猛進、但□受共匪之蹂躪、民衆遭受痛苦萬分、幸吉岡軍駐節本縣以來、不分晝夜、加以努力討伐、地方治安、始告明朗、本縣民衆均得安居樂業、詎數十萬□□然因物資食糧之缺乏、及前受共匪之災害、致使民衆對於生活上發生困難者比比皆是、縣公署有鑑及此、若不設法早日救濟此一般民衆、何堪設法、李振潼民縣顧問根本俊治民、前出席沂州道署參加縣政會議完畢、在青候輪返縣之際、並向青市某當局、歷次接洽始獲圓滿、已派青市某當局之准許、擬在青採購大批食糧及需用品、計麵粉一千袋、小米一包、高粱二千噸、白糖一千包、洋油六百箱、現由本縣新民會□我部員、已由縣去青陸續運搬中、日內即可運抵本縣、當局將以最低廉價配給民衆、至於配給辦法、縣署方面現正與皇軍憲正在計劃中、本縣民衆聞此消息後、對於縣當局、莫不衷心感激云、嗣後本縣食糧、絕對無虞矣。

津塘公路工程 繼續施工

天津通訊 建設總署天津工程局施工所改訂完竣、目前重要應行建築之工程、較大者爲津塘公路、該路初步路基開通草繹報竣、刻正在繼續舖□路面工程、當局以津塘兩地方爲華北唯一之要道、既屬陸上重鎭、且又爲海口碼頭、其關係水路交通、營業至大且鉅、此次開通公路、今後決對津塘間之交通推進達到最便利最繁榮之地步、並定津塘路爲國家幹路也、關於該路建設事業及工料費款預算早已通過核定、現已分別撥付充用、該路完成最速在本年春末、並擬於必要時將此路延長通達北京及其他要地、以重路政發設云。

秋季用各書 編纂事宜

北京通訊 教育總署直轄編審會、以春季所用各書、業已編纂竣事、現將開始商討暑假後書籍、編纂事宜、其□書籍之□部、須於四月中旬方可決定、現決定者爲國文及農科□用書、待全部決定後、即可着手編纂云。

霑化青年 實施訓練
舉行滅共宣傳

霑化訊 本縣署爲强化防共機構、設立滅共青年訓練所、令各區員會選送識字青年五十名入所受訓、已於三月十二日入所受訓。又訊 該縣爲擴大反共宣傳起見、由縣宣傳班、及新民教館、新民會、於日昨總動員、分別出發各區鄉村、實施滅共宣傳、現已工作完畢、結果頗爲圓滿云。

濟市婦女會幹部 舉行座談會
研討婦女間一切問題

濟南通訊 促婦女積極協力新民會務、担任新中國之建設、濟南市既成婦女會幹部、于日昨午後二時假市總會公室召集、座談會、席上將進行、一、關於訓業、項之接洽關於舉行婦女講習會、推進並設立女子技藝學校、爲養賢妻良母、謀中日之親善、與各方面團體名流聯絡、邀請中日指導者担任、青外他方何能依此而造收入財源等、一、與全新民生活運動、因婦女、家庭之中核體、其影響感化甚大、故際現時局刷新一切之生活樣式、率先推進新民生活運動、爲婦女之急務者、及其他婦女應努力之事項、由是決定濟南婦女界去途、指針、其成果極堪期待也云、按所謂「新民生活運動」非區區婦女之問題、而所期者、乃全國的實踐也、運動方針之試案大要如左、一、是正必要以上之執愛金錢、與浪費勞動、甲、實踐發生之勞動奉仕、乙、每月實行數度之勞動奉仕、二、紛除乞丐之特權意識及其轉用爲勞動者、三、絕對禁絕鴉片、節約煙草、四、全面的廢止無益宴會、五、勿坐洋車、等其意義、無特別說明之必要也云。

沂縣自衛團 改編竣事
加强防共陣線

沂水通訊 本縣山嶺重疊、匪共盤據爲根據地方攪亂、民不聊生、自李知事到任後、曾下決心、以剷除地方妖孽爲整理治安初步、無如以前自衛團體、漫無體統、非但不能有利地方、且影響與北大計、乃於本月十三日、召集署內各職員、及鄉鎮區長與、在會議廳開三次縣政會議、主要事項、即討論地方治安改編自衛團諸問題、當將原有清鄉大隊、改編爲二區自衛團分駐沂水高橋韓家集葛莊等地、不足槍枝、由縣發給、二區自衛團亦同時改編每鄉分配〇〇名、均令於十五日配置竣事、吾沂防共陣線又顯加强云。

灤河下流電工 調查終了
當局許可後開工

北京通訊 華北電業將着手三十年度新電業計劃之灤河下流（華北方面）發電工事、目下正向日華當局申請許可中、灤河之開發過去滿洲國與華北雙方調查研究完了、一時頗傳將設立共同開發公司但其下流華北方面不另設新公司、而由華北電業公司經理發電、發電所大堰堤之建設地址已決定、俟當局許可後即開始其本格建設工事、此次開工、對目下依存火力發電之華北電業界、可謂劃一新時期而且對華北三十四年度水力發電開始計劃已踏出第一步、今後動向頗堪注目、華北電業於新年度中將建設班增員擴充同時與建設總署緊密連絡、而協力永定河及白河之治水事務、並開始於副產物電力資源之開發調查云。

濮縣聯合大討伐 匪患已肅清
僞參謀及隊長均被擒獲

曹州通訊 濮縣尹知事洧泉以縣政推進、必須肅清匪患、穩定治安、經多日之籌劃乃集結全縣警備武力、并承新保憲兵隊長、片野指導官、協助、玉田顧問、担任總指揮、計全隊官兵千餘人、於日前分路出發、行至城北二十五里許申莊、南莊、辛莊一帶、發現共匪僞縣長巴謀部、僞區長劉、明部、當展開包圍戰、敵出不意、驚慌失措、將僞參謀黃玉森、及僞隊長劉玉崑等二名擒獲、并奪獲軍需品甚多、是時巷戰至爲激烈、卒將殘匪三十餘人包圍、結果殘匪不支、沿堤逸竄往范縣境、我方以天色過晚、未再窮追、隨在芝麻劉莊宿營、翌日晨五時、復往箕山集一帶掃蕩、該集東南距鄆城五十里、東北距梁山四十里爲匪共根據地、鄆兩僞縣政府、均盤踞該集附近、奸淫擄掠民不聊生、並設有學校數處、藉以消費民衆、匪衆聞風先逃、民衆出村迎接、痛陳共匪罪惡、誓願服從新政權、玉津顧問、新保憲兵隊長、均親加宣撫、嗣開東北方楊莊、良集一帶、有僞八路運河支隊留守處、前往包剿、敵匪未敢頑抗、均往西北方范縣境內竄去、是日我方往於箕山、就附近村莊、實施宣撫工作、第三日往高河涯一帶掃蕩、發現共匪百餘人、我方乘勝追擊、斃匪六名、生擒二名、匪勢不支、竄入鄰境、第四日始由箕山芝蔴劉莊一帶搜剿逸匪奏凱回城云。

曾先生爲和平犧牲 精神永不死
周化人發表哀悼紀念詞

南京通訊 周化人氏、頃撰文哀悼曾仲鳴氏紀念詞、題爲曾仲鳴先生殉國兩週年紀念詞、原文如左：

兩年前的今日、我在某地得到曾先生遇難的消息、猶如晴天的霹靂、心胆欲裂、當日的報紙、尚未載此驚人的事件、只有機關裏的參考新聞稿中、看到這個消息、已足令我目呆口瞪了、自從日本「近衛聲明」發表汪先生艷電響應後、我即由歐洲啓程回國、及抵新加坡、始知曾先生等卜居河內、因經道前往拜謁、在藍衣社偵騎四佈的河內環境下、曾先生驅車到旅舍來迎我們、在促膝長談之後、才獲悉重慶內部的情形、與締造和平的決心、其時適有重慶來人k君、亦在坐、更得悉國共磨擦之眞相、足證和平反共的政策、是救國的南針、曾先生因在政府担任機要的工作、對於德大使陶德曼調停案之述說言下、爲之希嘘嘆息不置而曾先生之□決主張和平、蓋有其眞知灼見也、予自受命爲和平奔走後、即離開河內、未幾即得曾先生書一通指示各種工作、而由某地回到香港、則曾先生最後給我的函件、赫然在目、函中略云：「聞我兄將他往或經此故未通訊、今接來函知行期尚未定、想不久即可成行也、弟等在此一切平安、乞勿爲念」此書日期爲三月二十一日、蓋爲就暖前所作、未幾而慘案即發、嗚呼曾先生、以「在此一切平安」以告勉於予、而不知奸人已伺隙於門外、荷槍實彈頃刻即發矣、迨予再度赴河內時、曾先生之血跡未乾、曾先生之遺體未定、一棺之隔、生死永別、傷心慘目寧有過於此者、曾先生夫人、在醫院中忽然告予曰、「曾先生之死蓋由於奮起救國所致也」予聞是言愁然淚下、更不知以何語慰問夫人也、自是以後、予覺負有一種道德上之債務、非實現和平無以對曾先生也。

去年今日南京各界民衆、爲曾先生殉國週年紀念、而開盛大的追悼會、當時我曾說過這樣一句話、自從曾先生遇難後、本黨同志、便把曾先生未完的事業、及志願繼承起來、而且因爲曾先生之死、更成積極努力的求和平建國主張之實現、自三月二十一日起、和平運動、途由理論而見諸實行、由河內香港、而開展至上海擴及全國、八月六全代會後、和平方針確立、青島會談、上海會談、相繼舉行、自曾先生殉國後、至今一週年、中央政治會議即告成立、這一年中爲着曾先生的遺志而奮鬥、本黨同志前仆後繼、卒有今日成就、這可以說因爲曾先生之殉國、才有今日的和平、中國才能轉危爲安、可見曾先生的血不是白流的、而今兩週年紀念又到了、在這一年中國民政府、已經還都、中日基本關係條約、已經簽訂、中日滿三國互相提攜共存共榮的宣言、亦已發表、此後東亞的和平即可確保、而東亞民族的革命、因爲大東亞新秩序的建設、已踏上了正確的道路、這都是東亞史上劃時代的大事、我們以此來紀念曾先生、是最寶貴不過的。

去年紀念曾先生時代、我曾指出紀念的兩種意義、第一曾先生之死、是爲和平而死、即爲國家實踐犧牲、但以一人之生命換取國家民族的生命、他的精神、是不死的、中華民族存在一日、他的精神亦存在一日、第二曾先生是主義而死的、他是三民主義及大亞洲主義的中心實踐者、而今天的民主政治主張東亞解放、不料因此爲獨裁者所忌使用鄙劣暗殺的手段、而曾先生不怕死的革命而犧牲、是不怕死的、暴力愈兇橫、我們的意志愈堅決、直至實現三民主義及大亞洲主義、完成中國之獨立亞洲之解放而後已。

我們知道沒有黃花崗之役、七十二烈士之犧牲、中華民國曾先生和七十二烈士之一的方聲洞先生、原是親戚、方烈士等死後革命風潮愈加澎湃、卒至推倒滿淸專制、創造民國共和、這可以說中華民國是黃花崗烈士的碧血所結成的、兩年前的今日、曾先生的爲國犧牲、使和平運動加速進展、經過兩年來的奮鬥已經奠定、東亞的百年大計、已經成立國家民族的生存獨立已經保持、我們可以說沒有曾先生的犧牲、就沒有今日的局面、中華民國之再生、是曾先生的碧血所結成的。

我們每屆三月二十九日全國同胞、都紀念黃花崗的烈士、自去年起每屆三月二十一日我們全國同胞一樣的紀念曾先生、我們紀念曾先生、要繼承曾先生的偉大精神、復興中國復興東亞、來完成曾先生未竟的遺志。

醫學博士 森田資孝先生發明 頭痛聖藥 新腦 註冊商標

立止頭痛！ 靈効如神！！

服新腦如遇頭腦疼痛非常難忍時、頭目眩暈神智昏迷時、或讀書過度精神疲倦時及惡醉宿酒未醒時、倘速服腦新可立見奇効、其効若響、服後三分鐘、頓覺頭目爽快神智清新、苦痛若失、有如夜月秋遊能有心曠神怡之妙、此偉績確爲本劑獨具之特長、且雖連續服用、對於腦神經或心臟胃腸等、決無副作用、亦無影響、孕婦服用亦無害

主治：偏正頭痛・頭沉神昏、頭迷眼花・腦筋疲乏、精神疲勞・面神經痛、宿酒惡醉・暈船暈車

四包裝…二角 七包裝…三角 十三包裝…五角 二十八包裝…一元 六十包裝…二元 百六十三包裝…五元

★新腦一藥、外並有除發售粉劑、錠劑★

荒川長太郎合資會社

淋疾絕非不治之病 病者決勿遲疑治療良機

塩野牌 五淋拿根

包裝 二〇片 一〇〇片 五〇〇片

製造發賣元 塩野義商店 大阪市東區道修町三丁目
青島出張所 青島市李天路一六七號

對於淋疾能發揮化學療法之本領得以完全治癒之

電氣專家

新到大批歐美電機 兼包一切電氣工事
批發零售安裝修理 價格公道歡迎惠顧
凡貴廠電機發生障礙時請速電告 敝號當立即派員前往檢查概不取費決不食言

青島復興電業謹啓 濟寧路五十八號 電話二四六八八 電報掛號七一九三

國醫 楊普忱返青 照常應診 天津路 震東藥房樓上

淫毒 五天保好 北京華文氏最新發明神效濕毒膏
此膏功能殺虫滅菌去濕止癢、專治各種濕毒乾濕疥瘡癰疔毒瘡遍身濕泡漏身刺癢鵝球風等症無不均有特效
大盒一元二角 小盒八角

調經益坤養血丸
一盒保好無效退洋
每盒中打一元六角 每打三元

育仁堂 婦女化血通經丸

淋病神藥 奇效立愈白濁丸
每服二元加料四元

北京育仁堂藥房 總號北京 分號青島天津

滋養軒廣告
滋養牛奶糖 各樣餅乾
滋養櫻花糖 西式糖菓
山東路一六九號 電話二、二四八三號

愈膚膏
專治 腳濕 疥癬 及一切皮膚病 膚癢 禿瘡
定價每盒 四角 六角
總經理 南洋大藥房

楊道眞大夫 專門根治 花柳淋病 保險速愈
請你先到別的醫院盡量扎針吃藥如果百治不愈者再來本所詳細診斷按病用藥扎針立見功效即知醫藥精良本所由美國購來最新藥品聖通德國六〇六壓御法國九一四並各種清血針專治各樣花柳大症各樣淋病保險治愈永不再犯如病不好原錢退回美國針二元四元六元十元二十元至三十元並兼治男婦內外各科疑難大症
地址觀象一路一號楊道眞診所

小兒聖藥 李琴圃福幼餅

擅治小兒瘟疫發熱痰喘咳嗽等症
每瓶五角 藥房均售
李琴圃兒科醫院發行 電話二四四七六號

張萬年大夫
特備近代科學化各種電器治療 採取世界最新技術 選用中西名藥 持效靈藥 憑十五年以上臨床經驗 對於初起久患屢治不愈頑固疑難之 花柳淋病 確具把握 負責根治

鳴謝國醫張百效大夫

三鞭保腎丸
買一盒送一盒
青島山東路金星大藥房 濟南三馬路大同志商店

新聲

稿約

[illegible]趣味爲主、約再包敬稿約、歡迎千字內短稿、內容眾凡、包羅萬象、舉凡散文小品、詩歌、小說、遊記、書札、軼聞、掌故、趣味短文、遊藝消息、……等等無不歡迎刊載、敬希諸君注意！

村治

Henryk Sienkiewicz原作 楚帽 譯

（前記）：這篇小說的名字、如果直譯起來、應該是「素描」或「寫生畫的輪廓」一類的字眼、象徵的意味太深長了、所以、按照Brandes的說法、易爲「村治」。作者雖爲生於不甚強大的國度的二十世紀的作家、但在我國也並不算很陌生。吾今既以病廢見擯於劉大姐、不蒙豆湯我喝；而飯碗又已早爲虛妄的想列所驅而自行燬毀、二姐有心慰我、讀這以是請見恩、看完一遍、我眞欲哭、不管原作者著述的意義如何、先翻譯出來、用以紀念我今日自己的心上的這段苦楚吧。

關於作者的事迹、可參看開明書店：「歐洲近代文藝思潮」、商務印書館：「波蘭文學」、世界書局：「三個著作家」、北新書局：「點滴」甲乙集。不必我再繁贅了、——因爲我沒有那些書上所藏的以外的材料發現於今日。

（本文）

羊頭村村長的辦公廳裏、什麼都是寂靜、默噓的、像正當關眾擠拂的季節那樣凡百無聊。村長被圍合凱陳非、是個老農夫、正伏在桌子上、緊緊握住了筆、極用力地小心地寫着。村會書記執什開先生、（青春的年紀、瀟灑而倜儻、）就站在窗前、自己爲自己打着蒼蠅。——辦公廳中的蒼蠅、像牛毛中那麼多；致使牆壁上、桌面上掛着的畫像上面的玻璃、信紙、印匣、聖圖和村長的公文典腦、無不掛沾滿了蠅屎。蒼蠅成群地飛；並不因爲「村長」就格外留面子、一樣蒼蠅們是大群大群地在上頭盤旋着；而忽然又密密地集合、落在執什開分披開着的髮上、紛擾而忙亂地、蠕蠕行動、活生生一片漆黑、起伏波盪地；執什開儘倦地舉了手、倏然揮下去、「拍！」地一聲、蒼蠅們震地齊齊地飛、轟轟地。有死了的、黏在書記的頭髮上、書記撈下來、抛到地上去、地上就有了不少的蠅屍。

這時正是午後四點鐘、全村都很寂靜；這村中的人、是都在田野裏操作着工。只有役在欄子外邊的手、靠緊了牆、來回的擦自己的身子；又時時把鼻子近對了窗、喉喉地喘粗氣：涎水拖垂着；時或頗快的回着頭、驅打蠅虫、就把口涎牽到背上去；又再用頭碰一碰這邊的牆、執什開就隔着窗子叱斥：「阿呵！」接着、他又對着窗前掛的鏡子、整理他的頭髮。

「執什開先生！」這是好久以後、村長用不文明的土話說的、「爲什麼不替我寫這份公文？我自己不能寫、況且你本來是書記。」但執什開這時正不高興：在他不高興的時候、照例、有公事得村長自己辦。

「書記怎麼樣？書記的職務、不過只管着寫這裏給上官們去的呈子；現在你是要給一個村長去信、你自己寫吧！」蠻亂了、「村長是什麼東西？不過一個鄉下粗人而已！你隨便寫寫就可以；他終究是一個鄉下粗人而已！」又整理他的頭髮；又照一照鏡子。

村長似乎惱了：「但是、你看吧：我不是曾和縣長在一塊兒喝過茶麼？」

「茶算什麼？我的意思：大概沒有酒吧？」

「瞎話！也曾有過酒！」

「好、就算有酒也可以！然而我終究不替你寫這份公文！」

「你先生既然這麼負責、爲什麼幹個書記？」

「這個書記、是求你幫助得到的肥缺麼？不過因爲長官和我相好……」

「好哇！長官和你相好！他眞來到這裏、早就嚇得你不敢說話了！」

「陳非！陳非！我告訴你：你的話太放肆了！你們這些粗人、——連這個『書記的職位』、都叫我說也不要說。文明人如果和你們相處、只有被你們拳架得變了半瞎的！倘若我生了氣、我就立刻辭職！……」

「你走麼？你走了以後怎麼辦？」

「我不幹這個、就得餓着肚皮過日子麼？凡是文明人、都能自立自存、你用不着爲文明人操心！昨天、檢查官思朵雷比支基向我說：『喂、執什開、你眞是聰明、不只可作副檢查、因爲你能夠明白章是怎麼生長的。嚇！粗人値得理會麼？我看你們書記一類的職位、眞提不到話下、凡是文明人……』……」

「可惜就是你不幹書記了、世界也不會因而毀滅。」

「世界雖然不見得毀滅、我對你總要報復一下的：你早晚挨着打了、才覺得痛快呢！」

「但那於你也沒有什麼好處。」

「不用多說話！」

「是、是！好。」

又歸寂靜。只有村長的筆、嗤嗤地低低地響着；好久、他站起來、用他的衣服角擦了擦筆頭：「好、我的事完了。」

「念一念、我看你弄了些什麼東西。」書記先生說。

「什麼？我也就是有什麼說什麼吧了。」

「我說、你可以念一念。」

村長兩手捧着紙、念了：

「楮木村村長：現在以十字架子和聖靈們的名字、而門、像長官的命令、兩書在神冊條以後、須準備好。再者、你們村中長老處的簿籍、再加上我們村中人、那些對你們屬稀的、他們的名字、排楼的也一樣、你知道麼？這樣、應該寫好：神帝祭以前送到、凡是過了十八歲的人、你如果不照辦、一定得到懲罰、我也一樣、亞門！」

村長每逢禮拜去聽長老說法的時候、最後總是說個「亞門」、於是覺得任何文書、都應當用這個詞作結束這就見得格外鄭重、可是書記先生大笑了：「這是什麼東西啊？」

「那麼、不如你親自寫一寫了。」

「好！我就替你寫吧！像你寫的公函、如果遞出去、我眞覺得給羊頭村的人丟臉！」於是他坐下、拿起筆來、先在紙上畫着圈；作抹了一大會子臉一直寫下去。片刻寫成、理一下頭髮、就念道：「爲徵兵事：羊頭村村長函楮木村村長、茲奉長官來諭：本縣軍書應於×年×月×日備齊。用特函貴自治村村長、所有敝村人名册存貴村教會者、乞速爲提交敝村。又、凡敝村人在貴村務工者、亦希一併與教會名册歸村、聽候調遣。」……

（附啟）：寫此篇時、正心情極不佳之日、不知怎麼一來、草草將原稿擱置起、其後以生活上之坎坷、幾度移家、書籍稿本、丟失不少；迺者遷居到一極簡陋之所、因燒煤檢故紙取火、發現了這本來以爲早已失迷的一段稿子。原書找不到了、這大概是一部分；「施耐庵」說：「文窮得失、小不足惜」、不大完全、只無甚大關係的；祇對二小姐、因念成仇、境不能不快惘於心。時光時光、日日復月月、吾不知汝終將把我熬煉成什麼樣子。

天主堂之浮雕攝影

小陳攝

談創作的個性

樂宇

我們讀過一篇文藝作品、有時覺得那活動在書本裏的人物、栩栩若生、時刻在我們的腦海裏恍伏着、演映着、則無論這人物所代表的性格是崇高的、還是卑劣的、我們却不能不承認這作品創造的成功。因爲一位忠實的創造者、是絕不肯爲人性的美惡來破壞藝術之眞實性的、同時一位忠實的讀者在一篇作品中所要求的、並不是倫理的道德與不道德、善良與不善良的問題。除開藝術表現的成功與失敗、其他一切是沒有權力來過問的。

一位前作者可以自由地向社會之各角落尋取題材、可以從人性之任何一方面作爲作對象。一個目的之頂點、是在怎樣使作品眞實、而不違背自己由各個同類觀點上得來的意象。

Beneaett Croce曾說過：——一切醜惡能從世上消滅時、一個天下有道福樂的國度能建立時、藝術家也就無壞的與絕望的感情可以表現、而自身安心樂業於昇平世界、作太平天下的善民了。

在小說中、作者所刻畫的實體、所描寫的影象、是能夠使人物逼眞而生動的東西、這東西包羅着人物的動的與靜的各方面、我們曾通稱抽象地叫這「個性」。「個性」表現得圓滑成熟、才能產生出一篇活的作品、而不至於缺之實感。

關於「個性」問題、我認爲應舉出三項來檢討。

A背景與環境：背景與環境、表面看來似無大差別、然實際上是迥然不同的兩回事。背景是指一個人物所代表的一個大的社會階層、以及能夠產生出許多許多和這個「個性」相彷彿的「類型」的那種生活力量而言。而環境則是指的最直接地與一個「個性」發生關係的所有景色與人物、也就是許多「類型」的人物互相串出來的事實和現象。

譬如現在我們要寫一個潮殺的青年、因不安現實環境的冷酷虐待而壯烈地獨自向各地漂流、尋求光明與溫暖的故事：僅僅寫出這青年的性格是如何堅強、如何勇敢、以及所與搏鬥的環境是如何黑暗凶險、是不夠的。因爲這樣寫來只能使人看到這年青人所具現的單純的勇武性格、而不能使人透視發動這種勇武性格的最原始的理知作用、以及給予他漂泊及搏鬥力量的苗種。所以這青年無論被寫得多麼生動逼眞、總不免使人有缺少着活的靈魂的感覺。甚至以這青年的性格太鹵野、動作太機械不自然。於是「個性」當然也是殘缺的、不深刻的。補救這種缺點的方法、很簡單、祇要更進一步、將形成這青年之性格、以及促成他的這種學動的背景力量現示出來、立刻這「個性」便會完整起來、同時他的每個動作、也就充溢着生機、靈活。

背景與環境雖然根本是兩件事情、但却不能夠將它們任何一個拆除捨棄。

B語言與行爲：我們不僅使一個人物在作品中活動、並且我們應該使他們說話。世間沒有人祇會動作而不會說話、（啞子也有其意識中的語言、不過不能夠用脣舌表現而已）也沒有人只肯說話而不肯動作、固然有些作者愛用極主觀的筆調敘述故事、甚至自始至終、但對這種寫作方法、實無檢討之必要、因爲小說乃是透過作者理想之現實的演映、它的本身、須是能夠捉住讀者心靈的一種刺戟、而留一部份給讀者自己從作品中得到一個生活意義的回念。這樣總比平淡地「講述」一段死板的故事要有力得多。

既然語言與行爲在表現一個故事是同等重要、那麼處理作品之語言和行爲的時候、也是非常重要了。一個主要的問題、便是注重語言和行爲的統一性、聯繫性。當我們刻劃一個貪婪卑下的人物的性格時、我們應該想到這人物的一言一語、一笑一顰、也絕不會予人一種異樣的感覺。他的語言、時時顯示着他的動作、而動作也每每證實着他的語言、總之、他的語言與行爲也莫不是充滿着貪婪卑下的特性的。

C特徵與年齡：有時爲了避免一個人物「個性」的刻板、及公式的弊病、我們不妨賦予所描寫的人物一個性格之特徵。但這却不是一件容易的事、一個對於創造沒有相當修養的作者、大概是不輕易用這方法的。

給人物性格按一個特徵、並不會損毀「個性」、相反、它常會強調「個性」而使之增色彩。如上面所舉之貪婪卑下的性格、我們常見多數的貪婪者在某種場合上、他會出奇的慷慨而且大方。他會在自己所追求的一個女人面前、揮霍浪費、用一種謊言錢財的態度博得那女人的歡心、他又會在賭場上把腰裏的錢鈔一次丟放到一個賭注上……但這些、却正是他貪婪人性的一個反襯、一個特徵。像這類的例子當然是多得很、我們可以從每種人性上找到特徵、但我們需要下最大的工夫去觀察、比較。同時這種特徵是要具有普遍性的。

至於年齡問題、似乎是不很重要的一項。當然、我們不會拿一種頑皮的性格用一個老頭子來表現、我們也不會把一個稚幼兒童寫成一個聰明勇敢得幾乎一個健全的成人、但看到近來「紅樓夢」的幾個主人翁之被認爲年齡太低於所代表的各自的性格、以及「雷雨」中繁漪之年齡的矛盾、則無論在「個性」和故事之鋪排等各方面、已經是同樣値得我們注意的事了。

風雨之夜

白雲

夜是這般愁慘、風雨滿街頭、擁抱着以孤獨的人兒、未來不是感到無涯的寂寞與煩惱呵。

可是我不、二十四正在我的身邊。

「那裡去」？她仰起頭來閃着明亮的眸子。

我沒有回答她、只用手指了指前方、前面是一條幽長的路呵。

雨小了些、但春夜的風仍是如此的峭寒、不斷的加雜了些雨絲撲上面頰、冷冷地、我感到身上有些寒噤、她也似乎在抖顫了。

「冷嗎」、我問她。

她搖搖頭、但她靠緊了我、我從大衣口袋裏伸出一隻手來、輕握住她的。

默默地走着、心兒在狂亂的跳躍。

柏油路被雨沖洗得像是一面鏡子、反映出疏疏的幾個路燈的光芒、很多時候、或者也許有一輛汽車駛過這裏、但那很快的就消逝了。

「雨夜的王國、我們是這裏的主宰啊」！

相視着、我們笑了、我看見一顆水滴、掛下她微紅的頰。

曙光

H.M.LONGFELLOW作 安達譯

憂鬱、陰澹的曙光、
寒風放肆不羈的刮着、
像海鷗的翼翅、
閃爍着海的白冠。
遠方漁子的茅舍、
散射着微紅的星光、
窗的沿伏着憂愁的面孔、
細窺在夜中。

× × ×

緊張、緊張急迫在窗前、
像一對嬰兒的眸子、
向黑暗裏張瞧、
窺見人體的隱現。
老婦波動的黑影、
往來的拖曳、
忽兒升到天花板、
忽兒屈降到地。

× × ×

怒嘯的海沼、
凜冽放肆的晚風
緊踏着傾倒的窗扉、
甚麼寓言告訴了那嬰兒？
怒嘯的海沼、
凜冽放肆的晚風、
緊踏着慈悲的心、
爲何趕走了她頰下的彩色？

大悲咒驅疫還魂記

懺因居士

張紹先、江蘇邳縣蕭城市人、家道式微、傭趁糊口自給、幼習舉子業、惟於周易洛書先天八卦之理、研究頗深、寡靜坐、好談因果、酷嗜感應篇、陰騭文等、日必誦若干遍、里中惡少年、有呼之爲迷信者、不顧也、民國六年後、兼誦大悲咒、金剛經、歡喜無量、民國十一年春夏之交、瘟疫流行、張傳染、忽昏去、恍惚間見有着僧道服裝及如玉者三人、諭之日、汝未合來此、其速歸、人間之日、汝所習者尙能記憶否、日能、日、何不誦之以曉世人乎、答日諾、乃朗誦所習之感應篇、陰騭文、大悲咒、金剛經等如貫珠、終而復始、聲徹里許、聞者雲集、歷兩日一夜、汗出如瀋、病愈而蘇、蘇後髮如蛻、壯健異常、今年五十三歲、此事皆其友人鄭寅杲親聞之於張、特于丁卯五月筆述之以告世人者。

懺因子曰、疫症流行、此近代西醫及講求衛生家、畏之如虎者也、不幸而傳染、喪命者、什居其九焉、卽最靈之藥、亦不能保其必效也、今張紹先既以染疫死日、而卒因持咒神力、越兩日一夜而復甦、豈非驚人之事乎、佛法之不可思議、有如是也、願世人有目之爲迷信者、請觀此事、能下一轉語否。

醫病

少艾

我們那位孤獨的朋友病了、他父親的醫學士朋友來、着大皮包、抱着義務的熱心、來醫治這個好鬧病小鬆子。

……

醫學士顯然是忙的很、無暇談一點別的話、就開始問病：「喂！怎麼病了！……告訴我！別那個呀！

氣色不大好！這兩天覺着怎麼樣！」

醫學士自然是醫學士、氣度又和氣又大方。話裏帶着笑味！笑味就是一劑良藥、把病人心裏的憂愁全給驅走了！

這個有病的老實朋友、臉又紅了、囁嚅着：

「……大夫……我向來就太衰弱……這兩天又鬧失眠……就支不住了……」

醫學士笑一笑、滿面春風：

「不大緊……哈哈！那不成關係、馬上治好、馬上治好……」

醫學士顯見是熱心、從皮包裏拿出皮管子來、把病人的胸脯、足足聽了有一刻多鐘。再把皮管放在病人頸上、聽神經。聽完了、把皮管放起來、有了決斷：

「沒有別的病！神經衰弱……

病人明白了醫士的話、但仍皺皺眉頭、問一聲：「大夫！那麼怎末治療……

「這好辦、靜養一兩個月就好了！」醫士頗有自信力的說着、看看病人、「可是、平常日子：你多做些什麼？」

沒有做什麼！多是看點書、有暇學習寫點文章……」

醫士找着了病人的錯誤、開始講他的醫學：

「那不行、看書費精神。寫文用腦子。一概做不得。好了！聽我的話、認眞休養兩個月、不許看書、不許寫文……晚上好好睡、別想什麼密斯……一定見效！」

醫學士走了！這個孤獨的小子、心上像掉了一塊什麼好東西、空洞洞……迷茫茫的……。

痰喘咳嗽 一服除根

本藥耑治無論如何難症之痰喘咳嗽、亦必使其除根、誠名藥也。原料係以高貴藥材所配製、基於學理、以東西兩洋醫術之最高技術、而精製綜合之藥也。故不特苦於長年慢性痰喘咳嗽等病者、服之自奏神效、即急性之目下患病中者、祈購買服用一服、立刻便可除根、使咽喉轉佳、其樂陶陶、而本藥治療時、決無變成肺炎、肋膜炎、肺結核等惡症之虞、是以博得佳譽。

註冊商標

龍角散

龍角散既爲純優良藥質之配劑、故雖少量亦奏効果且香味尤非常爽快、故雖病人幼童嫌藥之人亦極樂服用也

患左病狀者 即祀服用之

龍角散適應病症

（痰咳）凡頑痰不化咳逆不止之人
（痰喘）凡痰咳塞喉呼吸困難之人
（頻咳）凡咳嗽頻發不能安眠之人
（流感）凡因流行感冒患刻症之人
（肺癆）凡肺患癆瘂咳嗽無力之人
（帶血）凡痰有臭氣時帶血癥之人
（失音）凡聲音嗄啞咽燥喉痛之人
（老人）凡老衰或病後之虛勞咳嗽之人
（小兒）凡小兒之疫咳及麻疹咳嗽

又其他呼吸器官疾患之痰喘咳嗽、亦能巧妙根治、無論如何之難症、若能繼續服用一二星期、必能痊癒而享健康者之幸福云。

藥價 四日分三十錢 八日分五十錢 十八日分一圓 四十日分二圓 六十五日分三圓

總舖 東京市神田區豊島町 株式會社藤井得三郎商店

全國藥房均有出售

買一送一 全鹿補腎丸 專治腎虛腰痛 立止夢遺滑精

專治腎虧腰酸腿軟、面黃肌瘦、精神困倦、[illegible]陽痿不舉、早洩、夢遺滑精、腎虧小便頻數、氣短頭昏、[illegible]功能由腎部直達丹田、補腎添精、壯力固精、補腎老人精衰氣虛無力、二服立效、每盒一元五角、大盒三元、買一盒送一盒

婦女家庭聖藥

調經養血 保眞丹 安胎坤中之寶

專治婦女經血不調、月經前後、經後腹痛、血色不正、痞塊、赤白帶、[illegible]胸膈滿悶、嘔吐惡心、[illegible]氣短神虛、頭暈目痛、四肢酸軟、咳嗽痰喘、氣血兩虧、午後發燒作冷、面黃肌瘦、不思飲食、日輕夜重、自汗盜汗、身體素弱、胎前產後失調、姑娘經閉、乾血癆症、服此丹立效、一切新舊經血不調、百病皆治、藥到病除、常服此藥、調經養血、滋陰補虛、安胎種子、稱婦女界寶丹、服法另有詳細仿單、每付三角、半打一元

青島分銷處 大和春 金鄉路 萬春堂 高密路 福海藥房 黃島路 泰和堂 台東鎮威海路 博山 [illegible] 膠州 民生藥行 周村 同興 茂 青州 培德 威海 復興永 濰縣 聚成益 淄川 益華書 函購郵寄加郵三角

北京大仁堂 開設濟南小緯六路北口

戒煙 黑白毒品 七日斷瘾
本院運到大宗[illegible]最新藥品、注射、內服、兼用清毒藥、治療、無論瘾之大小、限一星期、完全戒清、戒除期內、不誤工作、戒後[illegible]、絕無餘毒存在、擔保永不復發。

痔瘡
治療方法、新穎完善、專治[illegible]、便痔、瘻管、自然枯落、決無刀割、火炎、結紮、等痛苦、無論遠年近日、裏痔、外痔、脫肛、便血、瘻管、及一切肛門等症、一概包治、[illegible]行動自由、並不妨礙各項職業。

濟眾診療所 山東路北首一〇〇號

健康醫院

院址：肥城路四十七號 電話：二八八六〇號

主治 ◇內外各科 ◇皮膚花柳科 ◇產婦科 ◇耳鼻咽喉科

特設 戒烟部專戒鴉片海洛英嗎啡等毒品各科有專門醫師負責治療

門診：不分晝夜 出診：隨請隨到

滿清會計師事務所 會計師戚金屏啓事

本會計師因業務繁劇特於東鎮滄口西鎮分設事務接洽處備有委託事件希就近接洽爲盼

東鎮 王燮鳴 東鎮商會 電話三〇五二六
滄口 王佐臣 滄口商會 電話一二一
西鎮 成貽之 成豐當 電話二六〇四〇

地址青島湖南路上海飯店二樓五號 電話二五九〇二號

本報醫藥顧問 林予聖醫師

專門 皮膚花柳科 內科。胃腸病科

特設 戒烟科 產婦科 病室完備

冠縣路五八號 華北醫院

敬送 並贈 [illegible]

世醫裴星川改訂

診例並設分診所於永樂堂藥店

科目 內科 男 婦 小兒科

時間 上午八時至十二時門診仍在冠縣路四十九號電話二五七六八號 下午三時至六時門診在高密路永樂堂藥店電話二二八一〇號餘時出診午前掛號

診金 門診一元出診市內五元附郊二元市外另議 均加倍車資在外貧寒免費

東鎮光陸大戲院分院

福寺路六十三號 電話三〇九五六

本院爲繁榮東台市面及提高春季各界娛樂起見挽友重金禮聘榮玉社全體神童名角四十餘人開演京戲擇於今天夜場登台敬請早臨是幸

神童老旦 田文玉
重金禮聘轟動全國神童鬚生 田中玉
幼童銅錘花面 范成玉
田美玉 楊秀玉 江林玉 童伶李俊玉 勇猛武生王明玉 李良玉 沈連玉

三天打泡戲 暨全體神童名角一齊登台

（廿二日）全本 借東風
（廿三日）摩天嶺 查關 法門寺
（廿四日）大白水灘 全本 青風亭

票價	
樓下前十排	一元
樓下後十二排	六角
樓下左右前十排	一元
樓下左右後十二排	六角
邊座	四角
碼座	三角
樓上	一律六角

加收觀覽捐一成

表演認眞！唱做出衆！票價低廉！招待週到！

京戲開演時間 每晚七時起至十二時止

白天電影 照問演

針灸醫士 楊道眞 改訂診例

掛號：預先掛號時診費如數繳足再發號次施術治療
時間：門診上午九時至十二時 出診下午三時至六時
診費：門診十元出診五十元逾時加倍車資在外
優待：困難者酌減赤貧者免費
診所：暫設青島觀象一路一號

服過一次卽知其中好處

新吉福德祿

戒煙聖藥

新吉福德祿是濟世之妙品、治毒之靈丹、解救苦海中同胞之唯一良劑、研究於去歲始告成功、[illegible]活世人性命不勝枚舉、凡染有鴉片嗎啡等毒者、服之[illegible]、最短期間、脫離苦海、而登光明之路。[illegible]

濟南經理處[illegible]藥房 總批發處北京同仁製藥社

諸君欲購眞正嶗山茶墨水晶石眼鏡 請至

三山誠眼鏡老店

專採嶗山晶石 自設電机五廠 營業四十餘載 出品精良 聲譽中外馳名 定價低廉 堪稱華北唯一

青島即墨路五十五號 電話二一五八六三

致一位失學的友人
——一封公開的私人信札
梅子

××：

當你不幸的失學消息，傳進我的耳鼓裏時，你知我是多麼爲你惋惜而感嘆！同情之熱淚難已經透了我的宇截神襟，却又怎能使你得到半點安慰？一夜間不安的沉想幻想幾使我步入病象……我恨不得急顧於你的面前，或可一慰你煩惱的心懷！而事實的阻止，猶如天羅地網般的嚴密可怕，很少能給我們一個適宜的聚首暢談，所謂「近在咫尺，遠在天涯」恰適合於目下我們的情形了，不幸中而有幸，在我們四週的惡魔，却一點也犯不到神聖的詞責，只任其恣情的擾亂我們，妨害我們，此次，你的不幸而失學，說不定也就是他們從中的做祟，事實是否如此，我還未敢下一斷定，而按我一往的遭遇，可信而無疑的，你不要以爲我在故意的侮辱他們，那你可以仔細回想一下，或可相信它不是虛僞的，這也使我不得不感謝上帝的恩典，我們還可以在紙上一訴衷曲，儘我們童年中的幾年間友誼的進行，牢牢的吻合了我們彼此的深心，而結下一個團連的結子，事實雖不允我們朝夕聚首，互相砥礪，共同登上光明之坦途，而我的意志却不以此而頹廢，退縮起來，說不定獨身奮鬥，會予我以美滿結果的，我失意後的目的，意志，是這樣決定了，而事實是否能如我之願，則只有聽其自然而已。

至於，你的失學，這僅不過是一生中最起首的一點阻撓，是！那是挫折之母，以後的荊棘和崎嶇之路，竟會使你料想不到的連續而來，可驚！可怕！說不定在任何時間裏，你要遠受它的侵襲，那時你的痛苦，或許較目下你的遭遇更深些，人生固然不可預料，命運二字，也負着很大的責任，或者它也能夠平平穩穩地從中保護着你，直到你靜靜地踏入你應歸的歸宿爲止，但據我的觀查和經驗來設想，那幸福是很難得的，可說是絕無僅有，但任管它是有無，我們須斷然的說……要想奔向光明之前途，奮鬥的堅決是不能缺少的，同時所謂忍辛耐苦，尤爲重要。

我們既失去了黃金般寶貴的學生時代，那只有含辛茹苦的來開發未來的樂園，這究後起的危崖了，當然，誰不願一安永安，但事實是不允許我們有這樣的機會，我們不是徒喚奈何嗎？我也是不幸中的一份，不過遭遇有些不同而已，在這種滿佈着荊棘的前途上，我很歡迎能得到一位所謂患難知交的你，以後，我們更應該攜起手來，緊緊的！同心協力，築造起未來的光明和幸福，但不要忘記我們以友誼地位而共同進行的，始於友誼，終於友誼，則我們可爲友界之冠了！……可是前後，我還要請你費心，對於那幼稚的曼麗，你要時時關照她的，關於我的學止行動，幾年來，想你業已十分熟諳了，我希你不必聽信外人的謗毀，在這里，我更敢斷言，我相信，我自己絕不是一般浮躁之輩，曼麗和我雖屢次遭受些擾亂的不安，但我的目的，懷抱是堅定的，我絕不願忍受任何人的無味的侮辱，這是青年人固有的勇氣……今後我更沒有顧及她——曼麗——的餘暇了，但我等的友誼，是照常進行於無形中的，預期達到最後的幸福，且下使便我不爲不奮勉起來，告訴曼麗聽我的佳音吧！望妳千萬不要使她墜入那些種不良薰陶的旋窩裏！不斷知己之交，君能了我心願，則我心有所安，此後，我亦將伴你埋頭苦幹矣！

你看見了什麼？
崇德辛敏譯

哈佛大學來一位新教授——路易斯阿葛西斯，是一位很有名的大博物家。

他在全班學生的眼光集中之下，踏入了教室，經過了一番形式上的禮節以後，阿葛西斯教授就叫學生們注意室中缸內的一條活魚。

「我要你們來研究着一條魚」他告訴他們說「在完了以後，把你們所觀察到的寫到紙上。」

第二天，在簡短的講授和書籍的指定以後，他又命令學生到魚缸前面來觀察。

「但是，教授！」一個學生發生了異議「我們已經把所有應該看到的每一樣都看過了。」

「由你們在紙上所記下的看來，我敢說一定你們還沒有完全看過。」路易斯阿葛西斯回答說「還有很多呢？」

有兩個星期，每天上課的時候，學生們就被命令去看那條魚，每一天他們看見了他從前所未曾注意到的新的東西，在兩個星期終了以後，他開始認爲他們然已是聰明的觀察者了，他們以爲他們已經看到了所有應該去看的事物，關於這條魚的一切——他的形狀，顏色，部分，習性和特點。

第二天，教授在班上演講了整整的一小時，你猜他講的是什麼題目？完全講了些他們所沒有觀察到的事物，這些驚奇的學生在他們的筆記簿中寫滿了那些的一小時中，這些從最初起就擺在他們眼前的事實，現在，他們才知道了應該怎麼樣去觀察。

路易斯阿葛西斯逗留在美國，利用他下半生所餘的光陰，去觀察和教導，在他的班上，充滿了熱心研究的學生，渴望的用他那種觀察的方法去學習，他的那些學生中有許多做了他們自己的驚人發現，阿葛西斯也出版了許多很有價值的書，記載他的觀察和發現。

世界有着許多的人，他們有眼睛，但是不曉得怎樣去用，我們是不是也是那樣？我們看見了什麼？我們曾否注意的，熱心的，去觀察我們所遭過的一切？

(譯自Pioneer Weekly)

和市中赤繩君 四時讀書樂
崇中月老

(一)
東風繚繞醒暮鶯、春光瀰野驚燕雛、砌池水、暗綠英、春宵苦短夢自濃、日斜窠燕轉、耳傍黃鶯唱、梅花滿對青山坐、抱膝聊誦十三經。

(二)
新竹蔽窓窓自涼、夏陰欲雨見蟲羊、午睡醒、葵花黃、小軒幽雅近西江、竹樹儼倚遍、還向苔邊躺、薰風穿林時吹過、茶巷昏沉暮夕陽。

(三)
幾朵彩雲罩西山、泉聲冷冷水漸寒、軒前中、亮台間、帷窗黃花不奕仙、明書秋聲高、寧他算讖秋狀景、枕上臥遊也往還。

(四)
戶傍長楊映雪光、窗外朗霧不畏涼、無鬚被、少肉香、書中興味自洋洋、韓蘇車李杜、天地與陰陽、又有金屋爲百尺、蒼顏如玉慰最狂。

春風頻吹的時候
禮中毛惠徽

多年的記憶是陳舊了，而對我的印象仍是如此的深切！太陽西落了，有再出來的時候，啊，我不記憶中的故事，沒有重實現的日子了。

十年前，我還是一個活潑得像麥小麻雀似的兒童，願意做着自己所歡喜的事，心裏總是平坦的無所顧忌，大人們覺得可笑的事，自己偏不感興趣，大人們覺得可哭的事，自己偏不感到悲哀，我的心是如此和大人們反對着，於是從己所欲的工作，也不很得大人們的滿意，這時，我是如此的需要着同伴與朋友來調劑我的苦悶啊！

這時，我得了一位十分要好的鄰居朋友，他比我聰明，更比我活潑，他有着溫柔的性情，他有着清白的行爲，自我得了他後，便不感到悶時的煩惱了。他比我年歲小，而能跟我玩，談笑，誰都覺到誰可愛，這樣兩年後，我們同入了小學的一年級，玩得是比從前更加親密了，上學，放學，吃飯，玩，什至於睡夢都是一塊兒的。

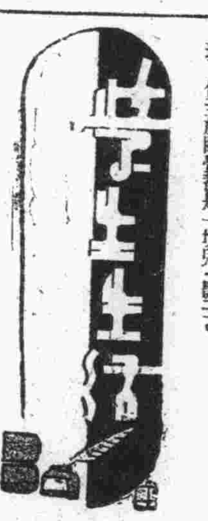

我們間的友誼，是從未被第三者的插足而稍起誤會的。天氣冷了熱了，晨曦，晚霞，月光，湖波，都在我們的回意中了。我們的友情只會增增層的濃厚起來，沒有減退的時候！

但是，突的他父親因破產要回故鄉，自然，我們友情的末日到了。說不定明天或後天就是我們將找了最末次的眼光，目前展開了別離！那時的春風拂不暖我倆的面，柳絲攔不起我無限的情緒，只鎖鎖的吹來，縮短了我們相聚的時日。

我們的淚，已染了各人的心，終於，他起程的日期到了，是一個暖和的二月天。在碼頭上，我們相別了一會後各約了別後通信，他便匆匆上船了，嗚的一聲，駛向水天一線的遠處，我悵惘呀！深望着那碧海之波。轉眼，千百個日子飛去，他沒來信，我沒去信，已是六七個年頭，春天來了又去了，而目前的情景已不是那個時候！朋友！你底名字我忘記了，你想念我嗎？啊！春天又來了，我希望你履行你臨走時的話：

「默！月亮沉下去，又會出來，冬天去了，自然又會來了春天！」

現在我是春天走了，再一個春天的日子，我們又可在一起的！」

我閉了眼睛，魄在幻夢的懷抱裏……

初春

寒冷寂寞的殘冬，已過去了，和暖明媚的春光，又降臨了。

一天早上，我到學校裏去，在路上見那血紅的太陽，已透過樹梢，燦爛的光芒，照耀大地。溫和的春風，如絲如絹的吹着，柔軟的細波，似送似迎的，蕩漾不止。

俗語道：「一年之計在於春，一日之計在於晨。」這話的精意，就是警告我們，叫我們努力求學，不要偷懶。

又道：「一寸光陰一寸金，寸金難買寸光陰。」這話是告訴我們要寶貴光陰，不可以把它白白的放過去。

天氣漸漸的溫暖了，各種的樹木花草，都正在發芽生長了，寂寞的大地，行將變成繁華的世界。(黃台路小學五乙壁文)

湛山寺遊記
市中初一別存

越過一層山峯，經過若干困難，就瞧看有名的湛山寺和高聳的湛山塔，遙遙的現於目前啦！

下山坡，走不多遠，至「放生池」，據同學們說：「這是寺裏用以香客還願的，裏面還有一個如茶盤大小的大團呢！」我不懂大團這名詞，同學們告訴我了，叫：「大鼈」。我才明白，但，我瞪着眼，伸着脖子看了半老天，只看見滿塘的春水，却未見一個大團的影子。

到寺門，就見兩個瞪眼，露牙，伸着舌頭的石獅子，猙獰的朝我們蹲着。進門，走幾步，到了大殿，門關着，只得爬在門上從玻璃縫中看去，却沒有什麼只有一個大木魚和鐘鼓香爐之類。忽聽見腳響，我急回頭，見來一師父說了一跳，唷！趕緊就要跑，恐怕人家常小偷辦我們，還虧那師父看破，就趕快走了，我才放心。經過大殿，到後殿，仍舊爬在門上去瞧仰了佛像，奇怪！怎麼佛像都垂着眼皮，像在睡似的。向來對於佛教印象不十分深刻的我，今天却有十分之七八的信仰了，佛家說的因果也許真有的，但，我眼中看了很多沒有因果的事啊！却是爲什麼呢？當時起了一種莫名的感慨。

到殿後，有一破木魚，想來定有幾年悠久的歷史，這廟大約是民國五年落成的，這木魚也許是同時造成的吧？

我本想去看看佛教學校，但同學們急於去遊塔，連寺裏的景緻都不暇細看，何況那麼一個教室呢？所以許多對聯，匾額，祝文等許多好東西，只似「走馬看花」的一瞥，却什麼也沒記得住，只剩些模模糊糊的印象了。

從寺的角門走出，到塔下，見一群四五個狗正在聚餐呢，吃的什麼未看清楚，不敢近前恐被咬着到塔門一老師父引入，我們登大禪大樓的脫了帽對塔中金身佛像行了最敬禮才開始往上登，上面什麼也沒有，只垂着一根雷線和保險罩兒，到最上一層，揭開小窗向四週一望，那種風味果然好，一望無際的大地，點綴上一些青山，綠水，一片蒼翠。近處看，大小港山村，游滿相對，也頗好看，只可惜青島市內被山遮了，竟減去了幾分遊興的興味，忽然想起古人的詩句道：「欲窮千里目，更上一層樓。」但這可無樓可登，如之奈何？再探頭向下望時，那群狗還在狼吞虎嚥的大嚼呢！我想：「狗在這僻靜無人的地方，就沒好東西，不是瘋狗，也是野犬，是出來找食吃的，叫牠咬着就不好辦，所以要小心些！」

下塔來，又向佛像一躬，在臨出塔門時我又回頭一顧，哦！那座威嚴高大的佛像也是垂着眼皮，到底是爲什麼？我却要弄個明白。可是問了多人，沒有一個知道的。

到山坡坐下，別同學多半要回家，奈我遊興正勃，便提議到湛山村玩玩，反正拚上今天一日的功夫。誰知道人家都反對，爭論了半天，被人家譏駡了半天，甚至快要動起武來了。但我打不過人家，只得攏着氣，自己跑下山來。到村頭，見雞犬往來，牛馬嘶鳴，真有我故鄉的風味，却不敢進村，恐怕被狗咬着，却待退回，又怕同學嘲笑，在這進退兩難的時候，幸虧下來追兵了，我慢慢着臉，假做感謝的被他們拉上山去。

重過寺門時，我又在最後一顧時，看見寺內兩所小廟房，在高懸的匾上寫着字，一叫：「藏經室」，一叫：「居士念經室」，我這次在游湛山寺的印象裏，却又添了兩個名詞。

到岔道，一同學忽別，他却去找狗玩起來了。

歸途中，同學都做了臨時的啞子，各人心裏都沉默的發出游寺的不同思議的感想，我却想着：「阿彌陀佛，大慈大悲，求佛解脫我的痛苦罷！」再看時，每人面上都泛出快樂的表現來。

我的覺悟

殘陽夕下，月幕漸張，玉盤似的月亮，由東方漸漸的升上來了，這時我獨自在書室內都着，沒有一點的聲音擾亂，我於是便靜心思慮起來了，感覺光陰如白駒過隙，轉瞬之間，我已是六年級了，回溯數年來，糊糊塗塗的過去，終日無限制的消磨在操場上，或與同學們發生糾紛和各種事情，以至學業上有了疑問，也不肯去問，甚至師長的命令違背了，直到現在各種功課都落人之後，想到這裏眞是慚愧極了！

唉！往者不可諫，來者猶可追。所以我從今以後，永不與同學發生甚麼事情，要立定堅決的志向努力向前，這樣才不負父母供養的熱心和學校的栽培，想到這裏，好像前面的困惑滅一樣，使我小小心靈，大吃一驚。又好似有可怕的惡魔，在我身後督促着我向光明的路上前進似的。

實德小學六年 劉殿城作

衛生講座

漫談來西丁 (Lecithin)

來西丁就是蛋黃素，一切動物植物物體中，沒不含有，人之腦部，精液，血液，乳質，以及細胞中，若無來西丁，生理機能，即由此而消滅，由此看來，來西丁在生物學上，確有很重大的意義，屬於構類的脂質，在腦神經及肌肉神經系的構造上，極爲重要，能以所含來西丁多寡，而分析其性狀，在患機能性之神經病時，燐質之排洩增高，實因於來西丁增加破壞之原故。來西丁對于骨的發育，及骨的新生，都十分的主要，如體內來西丁適量，則體重，血色素及紅血球數量，均顯着的呈增加現象。

來西丁治療神經衰弱，及神經病，爲直接作用，功能補充機能性神經病所發生時之來西丁損失，其他因同化作用增高，而營養因此而佳良，體重增加，增進全身快感，以消除自覺及他覺的病象，在老年人衰弱，性交後疲憊，或陽萎遺精，初發之脊髓癆者，均有特別效力，可謂第一之強壯劑。

來西丁在人體細胞中亦爲重要成分，但不如腦神經豐富，故來西丁缺乏時，即呈體疲力倦，遍身懶酸，奄奄而無生氣，服用來西丁即可挽回此項現象，來西丁既有補血生新作用，當然治療肺結核，各種腺體病，及諸虛百損，憂勞倦疲，大病後之失調，尫羸瘦削等虛弱病症，均有靈驗，故稱爲滋補腦神經，恢復疲勞，明晰腦筋，強壯身體，唯一之妙劑。

來西丁對于人類雖然如此之重要，然來西丁的製劑，却不多見，據化學師化驗，迄今含來西丁最豐的藥品，只有若素含量最豐。故若素治療神經衰弱，腦疲勞，精力不足，遍身酸懶有特別功效，尤其細胞賦活作用尤速，故若素爲最良藥品。(華)

血
人身的秘寶
許多危險大症 都是血虧作祟
介紹補血最優良的方法

血，在世上可以算是最神秘的液體吧，在身體裏，除去指甲，毛髮，角質層，鬚，和琺瑯質以外，無論何處，倘有損傷，都可見有鮮紅的血液流出，在日光下，合上眼睛，則必見有紅色，這就是血的緣故。

血，在體內關係非常重要，最明顯的就是貧血症，可是由貧血症而引起的病症，倒是容易被他人所忽略的，現在將由貧血症所影響的別的病症，分訴如下：

◇衰弱症◇在衰弱者多半面無血色，從未有「滿面紅光」的衰弱者，衰弱病的原因，不外胃腸發生障礙，以致不能吸收食物中之造血素，因此而貧血衰弱。

◇肺結核◇結核病對于血液，更有重大之關係，因爲每一個人的體內，都有結核菌潛伏着，每日和白血球鬥爭，如果血虧，白血球當然缺乏，白血球缺乏，則結核菌定爲猖獗，成爲不醫之症，因此而死亡。

◇神經衰弱◇中醫論神經衰弱，多半謂心血虧，故患神經衰弱之人，亦必血虧，因血液缺乏之時，則其他原質，亦必有大量消耗，腦神經何能例外，故貧血必影響到腦神經，而呈衰弱現象，由此就或了廢人，減輕生人樂趣矣。

◇精力缺乏◇古醫云：四十滴血成爲一滴精，故此凡是腎虧之人，多半面無血色，實因精液消耗，體內之荷爾蒙，必致缺乏，荷爾蒙缺乏，血液必受其影響，由此顏黃肌瘦，而無人色，再以體內白血球缺乏，結核菌猖獗，必得療疾而死，故精力缺乏，與貧血有莫大關係。

◇鴉片中毒◇凡是食鴉片的人，多半面無血知，係血液被煙毒侵害所致，當時雖然無大害，但日久必因此而衰弱，如有解除煙毒藥品，雖久吸鴉片，亦不致有血虧現象。

◇若素萬能◇總在人的腦筋裏擬惑病，其實這並不希奇，因爲若素含有大量無機遴類，如何的，燐，鈣，養化鐵，哇酸等，無一不是補血原質，故服用若素，可以增進赤血球及血漿，並能增進血色素，及營養品造血作用，無疑的爲貧血症，肺結核，神經衰弱，精力缺乏，姬娠貧血，女兒勞……等症，服用若素定有莫大之效果，若素並含有各種維他命，專解鴉片中毒，再能補血，定無血虧現象。

若素更含有胃腸各種消化原質——酵素——對於食慾不振，消化不良，便秘，痢疾，等症，更有奇效。

若素中瓶三百片，大瓶一千片，華北若素總批發處，北京東單新開路若素製藥公司，濟南營業所，濟南商埠經三路，本外埠各大藥房均售。(介安)(B1078)

徵文
諸君服用「若素」諸君公鑒：服用「若素」後，効果究竟如何？請勿以客氣語句，直言將服後狀態及發覺作用，如何，是否於病症上有效，功效能力如何，並將玉照一同寄下，文字通順，効驗確實者，概有贈品來函請寄北京東單新開路若素製藥公司

營養不良神經衰弱 服用若素現已安康
我已竟介紹給友人服用

淮縣：西街十四號王素芝來函感謝

若素公司執事先生大鑒，敬啓者，鄙人年十九歲，因缺乏運動機會，營養不良，以致神經衰弱，失眠，痛苦難以敘表，每以食物過多則作脹如石，胃中上滯，夜半便解不休，或食量過多，則胃中難容，即患下痢，作事過度則顧三倒四，記憶力薄弱，腦筋昏迷，服藥無效，今經報紙介紹，得悉「若素」可以去病延年，補血養神，胃腸的神藥，余購一小瓶服一星期後，胃中時作清爽，食諸葷或甘品稍能容受，又繼服三瓶，即覺記憶的能才充足，作事敏捷，思想靈活，眞乃我身所服之仙丹也，遂深信報紙所論不差，將介紹友人服用若素此時尚未回覆，現予仍照法服用，將來結果之能力後日再陳，感德之餘，無以爲報，特此奉謝並祝近安 王素芝鞠躬

參茸百補腎中靈

參茸百補腎中靈、爲人體天然滋補劑、乃用人參鹿茸、及生精補血、固本扶陽等、貴重藥品、遵古法煉泡製而成、此藥能增長腎氣、生精益髓、強健生殖、主治虧損、心腎虛弱、腎虧腰痛、夢遺滑精、早洩不舉、見色流精、入爐即泄、精稀精薄、腎寒精冷、種子無成、頭昏眼花、虛勞咳嗽、驚悸健忘、夜不安眠、凡一切腎虧症、服約全愈、久服延年、雖保八十老翁、亦能生子每盒二百粒國幣二元

劉氏花柳清血掃毒丸

專治男女傳染各種花柳毒病、男淋女帶、撒尿刺痛、小便紅腫下疳便毒潰爛、結毒歸內、身起濃泡斑疹疥瘡痔漏等症、久患未清、接染新毒、每一盒即愈、每盒國幣一元六角、外埠函購加寄費四角五分
總經理 福海藥房 青島 代售處 [illegible]

青島 競東大藥房
西藥原料 名廠成藥 注射藥針 醫療器械 衛生材料 化妝香品 歡迎主顧 價目克己 外埠函購 原班回件
天津路十六號 電話二六六〇九號

海狗強腎丸
◇增加身體的健康◇增加夫妻的愛情◇增加兒女的生育
[illegible]
定價 大瓶三元 小瓶一元五角
青島山東路 廣東藥品商店總經理 福成祥 [illegible]

張萬年大夫 花柳淋病
確具把握 負責根治 憑十五年以上臨床經驗 爲各級社會解除切膚痛苦 初起久患 屢治不愈
特備近代科學化各種電器醫械 採取世界最新技術 選用歐美名廠特效藥 絕對負責 確保斷根 並專治一般屢治不愈疑難之症
花柳病一般症狀及療法
花柳病者須注意的變化
如何方能治愈頑固各症
[illegible]

總批發
國產淋敵丸 犀黃清血丸 魚便消回丸 痔漏化管丸 每盒三元 定價
黑牛補腎丸 每盒兩元 定價
各大藥房均有代售
一盒除根 確具把握 張萬年大夫
一掃光藥膏 六〇六藥膏 一掃光藥水 全治藥水 主治乾濕臟疥頭癬一切皮膚搔癢 患處立效
全治膏 主治風寒麻木 四肢筋骨疼痛 氣痛 偏墜 損傷 跌打 貼患處立見效
診所 [illegible]

照常吸烟 見烟自煩 三日見效 十天斷癮
精神戒煙
▲廣告欺人▲天誅地滅▲限期戒絕▲保無痛苦
[illegible]
青島總經理 北京路 天合益藥房 濟南張華子藥房 膠縣宏大藥社 電話二一三八六六號

感謝良醫王戒三先生
[illegible]
長春路一號潤華工廠 張澤三 張祝三 啓

精神治病不針不藥
[illegible]
精神治療專家宋本昭啓 地址 定陶路十八號 電話二三一九八號

宏興鷓鴣菜

小孩瘦 須服
鷓鴣菜能補兒童身體兼有開胃除病之效瘦者服之轉爲肥壯

青島北京路山東路 天合益大藥房經理

經濟

麵粉銷路 仍趨下垂勢 銷下沉悶難期開展

本報特訊 本市之麵粉市銷路、近中頗爲不振、銷下極爲沉悶、且有日趨下垂之模樣、蓋因一般下層階級市民經濟力弱、多購苞米食用、因之麵粉銷下漸轉呆滯、二十一日之麵粉市況、愈益不暢、雖未跌落、然其中有稍露疲下之象、茲誌安價如下：

炮車粉十六元三角
雙鉄粉十六元二角
火磨粉十五元二角五
游魚粉十四元八角
飛英粉十五元二角
龍蝦粉十六元二角
金豹粉十六元一角五

現油稍回軟 期市尚安定 生米平和無何軒輊

本報特訊 近來本市之期現生油米市銷路、似已升至相當之高度、故二十一日之現生油銷路、頓見呆滯、蓋因洋莊對現油辦意綦弛、意在勒價吞納、故改爲八十二元成交、跌下一元、現生米交易市況平庸、較前亦略見落色、過磅安二千餘包、火車生米三十七元至三十九元、西南口生米四十元至四十一元五角、 宗期生油米、撒島之人氣頗然沉淡、 存貨窘急、且再進無力、而勢力空付、又遇强傾拋、市乃極感不安傾流而下、漸趨低沈、遂入不景氣之途、後場人氣稍穩、乃逐漸恢復緩和之原態、境況頗稱安定云。

雜糧銷下 依然平和

本報特訊 本市之各種雜糧、因來源頗爲圓滑、故雜銷下甚好、然不見漲價、二十一日之雜糧市、依然平和、惟元豆因客戶似有胃滿之意、略見迴落、茲誌交價格如下：

膠州小米 二十七元
火車高糧 十七元
火身元豆 二十二元五
火車莞豆 十八元五
火車苞米 十六元五
火車小麥 三十一元

蒙政府修改 糧穀管理法

張家口通訊 蒙古政府爲謀糧穀經營輸出業者之便利、手續之簡捷、茲將根據貿易統制法第二條之規定、並糧穀管理令第二條規定、對於糧穀輸出業者、暫時指定依照糧穀管理令第四條之規定、設立糧穀聯合組合、此項規定、業由財政部令公佈施行在案、現產業部爲謀域內糧穀管理適當與圓滑起見、茲將糧穀管理法修正之件公佈施行、茲將修正條文錄之如左：

一、第四條修正如右：「第四條、產業部長得依前條之規定、對於已受許可者令設糧穀聯合組合。」

二、第五條、修正如左：「第五條對於地內之糧穀、由鐵道輸出、依照前條規定、有組合設立時、由該組合爲之、無有組合時、非經產業部長之指定不得爲之。」

魯省署令各縣 造林養苗

濟南通訊 山東省公署、以造林養苗、係有時間性之事業、適期已過、全歸廢止、前曾電飭所屬各縣市、造林植樹、於三月中旬辦竣、苗圃移植插條播種、於三月下旬辦竣、即係各該適期之最後限度、所需費用、除苗圃長工、看林夫工資及飼料雜費、按日平均支付外、其栽植播種插條移植工資及選搬肥料種子等費、應按實際需要、隨時開支、特電飭全省各縣知事及濟南烟台兩市長遵照辦理、在三十年度概算未核定前、先儘二十九年度預算數目、及時撥款辦理、切勿延誤、至碍本省林業之進展云云。

魯各縣合作社 獲良好成績 二十餘模範縣中 已達一百十餘處

濟南通訊 爲農村復興之中核體、寄興地方經濟恢復發展貢獻一般大衆以重大福音之合作社、自創辦以來、歷各部門（購買、販賣、利用、則互相扶助之大精神、推進業務至今已爲民衆所不能欠少之重要經濟機構、而山東在新民會省總會統合的支援指導下、合作社業務逐次堅實、且擧良好之成績、於民國三十年三月據省合作社聯合會所調查、模範地方二十餘縣中、合作社之組織（除博山明知擁有一萬四千四百四十六之社員、而不知合作社數外）、實達有一百十餘處、其中數之比較有百分九十二以上爲首、安邱之八十七等均以全民爲其基礎、社員數亦近十萬、有九萬四千五百四十六戶之加入、公稱出資金總數亦有二十萬元也、而經營之業務、以增進合作社員之福利爲中心、於購買方面有日常生活必需品之煤炭、石油、砂糖、煙草、肥皂、毛巾、綿布、火柴、麵粉、雜穀、（小米、玉米、高粱）爲首豆餅、肥田粉外諸種之購買金額總共之平均有二百五十三萬三千二百九十五元餘、外販賣部門、淄川之生絲爲幹旋銷路（以託商店之販賣諸種物品內委有販賣事業之合作社尚小數）、但亦與有二十六萬七千六百二十餘元而信用事業於金融部門亦有重要性、如省都外十縣合作社信用入金有五十六萬五千元、更基此爲潤農村之借款亦達五十三萬一千元、其他社員之儲金、只泰安已有六有十八萬五千一百餘元之巨額等、興治安之確立、民生之安定、合作社爲農村再建、經濟振興上、更爲重要、同時民衆所受之福亦所不淺也云。

現布銷下呆滯 期市步趨下沉

本報特訊 本市之期現紗布市境況既弱、且銷下無多、期市近年以來、雖未見大落、然將屆交割之期、空存勢大、以致市感壓迫、猶豫下沉、不易銷路逐漸呆滯、不見開展、二十一日之現紗布、愈趨不振、開展之象云。

辦理平糶通則 魯省公署通令各縣

濟南通訊 山東省公署、以奉華北救災委員會第五八號訓令內開、案查本會依照歷次常務會議議决原則辦理澳粉平糶事務、擬訂華北救災委員會平糶事務處暫行組織規則、提出第十七次常務會議議決通過紀錄在卷、除呈請備案外、合行檢發規則一份、令仰該省知照并轉飭所屬一體遵照等語、聞省署正遵辦間、又奉華北救災委員會第七零號訓令內開、案查本會依照第十六次常務會議議決、組設華北救災委員會平糶辦事處、并參照歷辦成規、擬訂地方平糶暫行通則十條、提經第十七次常務會議議決、通過紀錄在案、除呈請備案、并分行外、合亟檢同通則一份、令仰該省署知照、并轉飭所屬一體遵照等語、茲悉省公署奉此後、特抄發原規則及原通則、訓令所屬各縣市區公署、一體遵照、茲將華北救災委員會平糶辦事處地方平糶暫行通則、原文錄下：

地方平糶暫行通則

一、本通則適用於省市縣及縣以下之實施平糶地方、二、實施平糶地方、於省署、市署、或道署、或縣署所在地、設平糶臨時委員會、負處理配給之責、並酌量地方情形、以區或鄉、爲配給單位、設臨時平糶所、但有固定機構代辦者免設、三、平糶委員會、以地方最高行政長官爲委員長、由本會委任、委員長以下置委員七人至九人、由委員長就當地紳商民衆或慈善團體、及機關人員中遴聘、呈報本會備案、四、平糶所、由各該委員會斟酌情形、委託地方行政機關、或自治機關、或新民會、担任辦理、呈報本會備案、五、平糶價格、由各該委員會或平糶所、按各該地方當時市價、減低十分之二以下規定、呈由本會核定、六、實施平糶地方、在平糶以前、應由平糶機關、會同地方警甲、按戶調查、儘較會之戶、塡發平糶證、註明居處戶口數目、及戶主姓名、至開糶時、經核對後、收票換籤（竹簽）、七、購簽、應分爲長市尺六寸、五寸、四寸、三寸四種、視戶口多寡、分定等級、（一口至二口者三寸、三口至五口者四寸、六口至七口者五寸、八口至十口者六寸）、並註明口數、其色分紅綠兩種加蓋號印、每次循環換給、以免繁混、八、每貧戶一人、每日最多得購市稱一斤、九、平糶價款、逐日由各該所造具收數表、計繳各該委員會、每十日由各該會最集價款、及收數表、解繳本會、其報解日期、均不得遲至三日以上、前項糶價、各糶局地方最高機關、有墊付力量者、應於起運糶糧時、預付全價三分之二、十、各地辦理平糶人員、以不支薪爲原則、經費力求節儉、其必需費用、由各該地方行政機關、呈准本會、就地方收入項下、作正開支、不得動用糶款。

新民中央總會 獎勵養鷄事業

北京通訊 新民會中央總會以養鴨事業、爲河北一帶之農村副業、其前途極有樂觀特徵所以該會一面種鴨飼育、一面購入種卵而加以孵化、以資配給於各方面、本年度養鴨獎勵經費、爲飼料費一、二〇〇元、（種鴨一〇〇隻）、種卵購入費一、〇〇〇元、（種卵三〇〇〇枚、人工費五〇〇元計二七〇〇元。

荷蘭銀行〔續昨〕

一九二五年中荷有一大改革、即將金幣供國內流通是、上次大戰前、該行係施行將全國黃金集中於其庫中之政策、當時該行鈔票兌現時、可自由兌以黃金或白銀、故此項政策頗著成效、此際存金爲數僅約一萬六千二百萬福祿令、如此徵額、自不能長使黃金流通、迨後因存金總額達四萬五千萬福祿令以上、該行認爲已能充分應付各界對於黃金之需求、即於一九二五年十二月開始付出金幣以供國內流通之用、且將其收購黃金之固定價格自純金每公斤一千六百四十八福祿令減低至一千六百四十七、五福祿令減低至一千六百四十七、五福祿令、自一九二五年十一月十七日迄一九二七年三月三十一日、該行共計約發行三千一百五十萬福祿令之十福祿令金幣、惟後爲供國內流通而發行之金幣、大部分俱經取得貼水而售諸外國、該行遂逐、漸限制發行金幣、至一九三一年三月三十日且完全停止發行焉。

該行除爲發鈔銀行之職責外、又兼營一般銀行業務、法律規定該行須在鹿特丹設一分行、在各省至少設一支行、在其他若干地方分別設置代理處、一九三四年三月底、計有分行一處、支行十七處、代理處七十九處。

該行所得而經營之業務、於其條例及專章中皆曾有明白規定、惟爲謀公衆福利、政府得准許其從事於條例章則中所不載入之營業、該行得貼票據及公司債劵、從事抵押放款、買賣貴金屬、票據、支票、電匯及其他國外付款之商票據、收受往來存款、代顧客辦理匯劃、結算、及收解、代人保管有價證劵及其他貴重物品、在其營業處及代理處出售匯票、並爲政府收支代理機關、依條例規定、無擔保不能放款、不得以有抵押權之契據作抵而從事放款、亦不得從事公開市場交易、其投資額經法律限定、不得超過其資本及公積金、至該行所可與作交易之對手、則初無限制、惟其營業大部分、乃與各業團體及個人之交易。

該行之法定貼現票據計分下列兩種。

（甲）有兩個以上對全額連帶負責之個人或商號之簽名而期限不超出商業習慣所要求之匯票及期票。

（乙）附有請求貼現者之充分保證而於六個月內償還之公司債劵。

上次大戰期中及戰事終了後若干年中、荷蘭與他國間交易所生之票據、除預先向其商妥或經其認可簽發者外槪不能向該行貼現。凡票據之交易有利於荷蘭之商業或海運業時、該行對於該票據之簽發、恆與以便利。至於他處付款之票據、該行則恆拒而不納。於各方俱極不便、因此、該行遂於一九二二年四月宣佈下例議兌票據、在原則上可無須先行商准該行而向其貼現：

（甲）銀行承兌票據：

一、資助貨物輸入荷蘭、荷屬東印度、而由國外之輸出商給荷蘭之銀行並經該銀行承兌之票據、惟須有承兌銀行之文件、證明與該票據等價之貨物業經運抵或運往荷蘭或荷屬東印度。

二、據荷蘭銀行所予荷蘭或他國商號之國外承兌信用而發出並經該銀行承兌之票據、惟該筆國外承兌信用須係發生自該商號之經常交易、爲數不大、同時、該承兌機關當時所已承兌之此類票據、總數須不甚巨。（未完）

地方平糶 暫行通則

一、本通則適用於省市縣

華北開發公司 三次股東會 二十八日在東京舉行

北京通訊 華北開發公司第三次定期股東總會、預定本月二十八日、在東京總公司開會、報告去年度決算、變更預算年度改正後之定章、及選任大久保、吉田兩理事辭職後繼任職員等云。

歐戰影響嚴重 香港貿易銳減

香港通訊 據本港出入口署發出公布告稱、本年度一月本港出入口貿易、統計共一萬一千二百九十萬元、（伸算英鎊七百萬）查去年一月份貿易總數共達一萬三千一百六十萬元、（伸算英鎊八百一十萬鎊）、今年一月份出口貿易數目以港幣計算比去年已減少百分之十四、二、以英鎊算則減少百份之十三、六、本年一月份入口貿易共六千零一十萬元、（三百七十萬英鎊）、較去年同月份六千九百七十萬元、（四百三十萬英鎊）已減少百分之十三、八、若以英鎊計算則減少百分之十四、本年一月份出口貿易共五千二百九十萬元、（三百三十萬英鎊）較去年同月份六千一百九十萬元、（三百八十萬英鎊）已減少百分之十四、五、以英鎊計算則減少百分之十三、二〇、查去年由一月起本港入口貿易總値漲落最低之紀錄爲九月份、計共港幣四千八百萬元、最

上海絲市 廠經外銷清淡 土絲日有點綴

上海通訊 爾日洋莊絲市顯形閑散、蓋以內地來貨缺之、美商洋行對於白廠經雖有需買、而號方無貨供應、僅怡和達昌兩行、略辦二〇、二二條紋七八勻分白廠二十餘担、價仍站五千元大關、六號混合罐里經四千二百五十元、仍鮮榮辱、其餘交易黯淡、僅土莊絲由印莊每日點綴十餘担、昨市千金絲三千二百元、嘉興絲三千三百元、市面均鮮巨大出入。

紐約絲市、日本絲八三分每磅二元七角六分美金、又七五分二元七角美金、上海絲七八分二元五角美金、較週六升三分美金、廣東絲一元八角一分美金、見漲一分美金。

橫濱絲 市現貨每担一千四百七十日金、較上日升二十日金、三月份一千四百八十四日金、升二十三日金、四月份一千四百九十日金、升二十九日金、五月份一千四百九十七日金、升二十一日金。

聯銀半分小票 照常流通市面 北京當局禁各商店拒用

北京通訊 中國聯合準備銀行前爲頂替銅元票使用、便利民交易無不稱便、其中之半分劵、多數流通在貧民手中、以致最易破爛、兼之生活程度日高、半分票業被市間所輕視、爾來商號及一般小販、多數拒絕收用、電車購票、亦因此時有與乘客發生爭執情事、貧民所受打擊甚鉅、當局有鑒于斯、對於下層階級生計、深爲關懷、除函市商會轉令各商店照常收用、否則依法治以應得之罪云。

建署建設費 已確定分配

北京通訊 建設總署本年度預算、已經決定爲二千八百萬元、數字已較去歲龐大、蓋本年度公路建設之主要工事閣已擬定、大致爲天津塘沽間之國道開鑿、井陘洋灰鐵廠礦架作、太原附近汾河架橋北京天津間之鋪裝工事、通州薊縣之增闢新路、又北京至南苑之鋪裝工事、將再延長十一啓羅至其他修補及開闢之工事、當視其環境關係、逐步實施、茲經探詢其建設費之分配、亦經確定、約以三百三十八萬元爲一百六十五啓羅之道路增設、以七十八萬 元爲道路鋪裝、以三百十一萬元爲四千啓羅道路之修補、故今後之華北道路建設、當在建築擘劃下竣事完善云。

各土產落價 津市客幫損失鉅大

天津通訊 津市各地客幫、每年將各地土產運津銷售後、所售得之貨款、大多無所用途、因而將貨款購存其他貨品、靜待時會之到來、故其所售得之貨款、無論多寡、俱不欲攜回內地、今年在舊曆新年時期、物價市昂之頃、客幫紛紛活動、但資金短細之戶、無力購存大宗現貨、遂將其所售得之貨款、經營投機事業、彼時、凡箱調謹慎者、則以爲土產漲風必大、將其貨款滙往內地再行購運土產來津、新料恒節後、投機事業不振、土產又繼之下落、因而感受重大之損失、近數日以來、一般經營投機事業失敗者、固不必論、一般經營土產之客幫、其所蒙受之打擊、亦不遜於經營投機事業者、漸大感覺無力支持、紛紛逃匿不少、據市場傳出消息、土產業失敗者、當以經營核桃仁等爲最大、姑以核桃仁而言、在正月初價在一百一十三元、茲已跌至五六十元、每一百斤貨即損失五六十元、其他各貨雖不似核桃仁之洶湧、但俱虧折甚大、倘再兼營投機業、則其損失更不堪問矣。

內外市況

本市市況

（三月二十一日）

○棉紗期貨前場
三月開 1237.00
最高 1237.00
最低 1236.00
收盤 1236.60
成 2件

○棉布期貨前場
三月開 39.50
最高 39.55
最低 39.40
收盤 39.40
成 550件
四月開 40.30
最高 40.40
最低 40.00
收盤 40.10
成 4225件

○土產期貨前場
生油
四月開 85.20
最高 85.20
最低 83.00
收盤 83.40
成 1460車
五月開 84.00
最高 84.20
最低 83.10
收盤 83.40
成 36車
生米
四月開 42.30
最高 42.30
最低 40.90
收盤 41.10
成 108車

○棉紗現貨
16支
寶來 1225.00
銀月 1170.00
10支
童魚 965.00
20支
鳳凰 1285.00
銀月 1325.00
五星 1330.00
32支
五星 1600.00
金船 1600.00
42支
銀月 1750.00

○棉布現貨
雲龍 40.90
40.80
花鳥 40.40
40.35

○土產現貨
生油 81.00
成 920擔

○麵粉市
炮車 16.30
雙鉄 16.20
火磨 15.25
游魚 14.80
飛英 15.20
龍蝦 16.20
金豹 16.15

○雜糧市
膠州小米 27.00
火車高粮 17.00
莞豆 18.50
元豆 22.50
小麥 31.00
苞米 16.50

○棉布期貨後場
三月開 39.50
最高 39.60
最低 39.50
收盤 39.525
成 件
四月開 40.15
最高 40.275
最低 40.10
收盤 40.225

○土產期貨後場
生油
四月開 83.00
最高 83.60
最低 82.70
收盤 83.00
成 車
五月開 83.70
最高 83.10
最低 82.50
收盤 83.00
成 車
生米
四月開 41.00
最高 41.45
最低 41.00
收盤 41.20
成 車

海外市況

○美國向各國匯兌
美英403又2分之1
美華5.52
美日23.47

○三個月期貨
美英 不
美法 立

○美國向歐大陸匯兌
美德40.05
美法2.32
美荷 不立
美比 不立

○英國向各國匯兌
英美402.50
英法 不
英蘭
英德 立

○英國向東洋匯兌
上海3又32分之15
孟買16又32分之1
香港13又32分之1
新嘉坡 24又16分之1
日本12又2分之1
巴達比亞 7.58
西貢11又4分之3

○各國金銀塊
倫敦金塊
現貨 168.0
倫敦銀塊
現貨23又2分之1
期貨23又2分之1
紐約銀塊
現貨34又4分之3

○紐約股票
司其耆57又0分之0
阿那空達 24又2分之1
鐵道股票 27.97
工業股票123.60
諸項股票49

○印度棉花
平果爾
3月140又0分之0
5月139又0分之0
7月141.0
阿姆拉
3月174又0分之0
5月176又0分之0
7月178又0分之0
白露去
4.5月234又0分之0
7.8月230.0

北京證券

北京廿一日中華社電 廿一日北京證券行市

統一甲種	七一、〇〇
統一乙種	六八、〇〇
統一丙種	六五、〇〇
統一丁種	六一、三〇
統一戊種	六一、〇〇
九六公債	六、〇〇
中國銀行	七三、〇〇
交通銀行	六二、〇〇
金城銀行	九〇、〇〇
鹽業銀行	一〇七、〇〇
大陸銀行	八八、〇〇
中南銀行	八三、〇〇
浙江興業	八〇、〇〇
電車公司	四九、〇〇
自來水公司	四九、〇〇

出口貨物

青島丸二十一日去滬 胡桃一四六包、紅棗一〇〇包、鮮魚四桶、鹹猪四件、綠豆二三〇〇包、黃豆二五一六包、花生米二〇〇包、打字機一箱、猪毛六箱、

進口貨物

青島丸二十一日來青 大連貨 食料罐頭一五五件、鹹菜一〇〇桶、魚卯六箱、草種見本二包、搬家行李三八件、油漆七七箱、靈柩一件、雜貨一〇〇件、基隆貨 果肉六〇〇件、

代理品目

利比兒（淋病藥）
藤井靈寶丹
玲元（去衣領之污垢）
保土精（檸檬十數倍）
（醬油四百倍）
露麗髮（染白髮）
惠乃玉（婦人座藥）
飛來必（殺蟲藥水）
蚊子香（龍馬牌）

陸海軍御用工場 保土谷曹達株式會社製品 各國協定常盤會鹽酸加里指定販賣店
華北總批發處 發賣元 寅屋大藥房 青島膠州路山東路角 電話二五六一六九 二九六一七番

鹽素酸加里（各燐火會社納入）
過酸化曹達
青酸加里（用於鍍金銀）
蓚酸晒粉
苛性曹達（20瓩 300瓩容量）
漂白粉麵劑
硫酸鹽酸
硝酸
其他工業用品 醫療藥品 衛生材料 批發零售

萬人油

人人必備

花柳毒病◇唯一靈藥

搜毒 清血丸

△功能勝過藥針十倍

此藥發明多年功效奇大神速專治各種花柳新久毒病串入筋骨小便破爛下疳魚口或多年餘毒未清打針未愈者請速服此藥確保除根勝過藥針十倍定價每盒一元二角加料二元四角外埠函購另加費四角八分

△保無復發斷嗣之虞

青島總經理處 太和春老藥房 小港沿後金鄉路二十一號

山東路長春堂 北京路長春堂 山西路長春堂

慶祝本行製筆工廠五週紀念主辦

贈聯大會

聯一副 北京天津名書家一聯 金息侯 華世奎 王伯龍 曹鴻年 于書西 薛月樓 楊紹顏 張志魚 魏病俠 珍貴 彌足

獨步 群倫

國產 派拉蒙金筆

老主顧愛不釋手 新主顧一見歡迎

名家親筆書聯一副 足抵筆資數倍以上

用作禮品 無時不宜

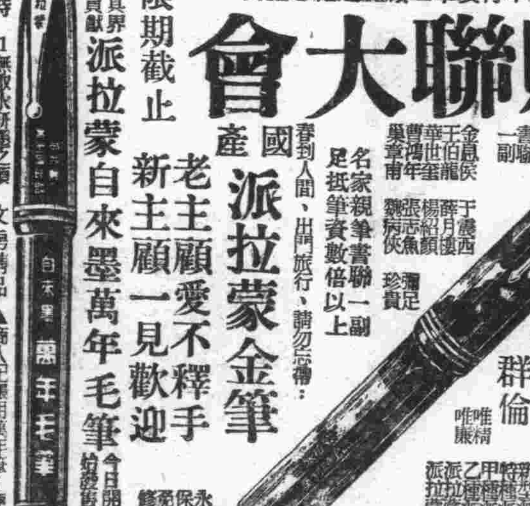

限期截止

派拉蒙自來墨萬年毛筆

文房精品 仕媛必備

青島美利時分行 中華銀行內

維他賜保命

何以注射長命牌 而功效立見？

十年良藥：功效獨到

維他賜保命成分之名貴、可稱舉世無匹、內含標準十字形內分泌結晶體維他命B.D.結晶胎盤荷爾蒙人參鹿茸之精華等、主治一切虛損、女用內更加卵巢濾胞內分泌結晶體有調經補血之特效、絕非市上普通補針補丸所可比擬也（用本品戒烟功效卓著）

信誼藥廠監製

贈閱

青島辦事處盛亨洋行內

各地藥房均有出售

包裝 五〇瓦 一五〇瓦 三〇〇瓦

止咳靈漿

凡百疾病，最怕失去治療時機，尤以咳嗽一症，一經放置往往極易波及身體重要部位。世有因輕微傷風咳嗽，不加調治，結果轉向氣管枝炎，肺炎肋膜炎，肺結核等移行者，前車已覆，豈容再踏故轍。

本劑「知蜜子聖」爲本社花鉅額金錢，延聘醫藥專家研究創製之最新鎭咳聖品，原質由知蜜草製成，與從來世售之麻醉性止咳劑迥異，全無擢吐及妨碍消化等作用，藥性和平，功効確鑿，一切肺癆久咳，痰喘痼疾，氣管枝炎，百日咳，有痰無痰咳嗽，服之莫不立見卓効，味道適口，極易服用，忌藥幼兒，尤所歡迎。

知蜜子聖 チミツシン

上海田邊洋行

協力強化治安運動
全市民一致奮起
各項行事各機關正在籌備中

華北政務委員會稽於國民政府還都南京及該會成立週年紀念之際、特發動全華北一萬萬人民舉行強化治安運動、本市已奉令着手籌備、全市市民對於此項運動、以爲當局如斯之爲市民安居樂業而運用凡百之手段、在感激之餘、無不表示竭力協助以實現華北之王道樂土、王委員長於本月二十日在北京電台廣播講演「全華北民衆奮起強化治安」、本市轉播、並由社會局在市內各熱鬧衛要地點設備播音機、市民靈守聽講、莫不興奮感動、表示決願遵照當局之軍警官民聯合、力圖強化治安之意旨、而協力進行、又新民會青島特別市總會爲喚起市民之注意、特印製大批宣傳畫、不日遍貼於市鄉區、以爲宣傳、又本市趙市長爲喚起市民一致奮起協力強化治安運動起見、定於本月廿九日在廣播電台、講演云。

俄僑防共委會 三週年紀念
檢閱義勇隊開慶祝會

青島俄僑防共委員會、以旅青俄僑爲數衆多、在本市事變之後、該會即在反共陣線上組織俄僑防共委員會、迄今已歷三載、本月二十日、爲該會成立三週年紀念、特擬於是日午後一時在匯泉俄國學校、舉行義勇隊大檢閱、午後三時在該會內舉行三週年成立紀念大會、當晚並有各項游藝及音樂跳舞等以示慶祝所有俄僑一律參加、該會除函請關係方面屆時前往參加外、並呈請市警察局備案云。

多田所長 視察東文書院

本月二十日午後四時、興亞院青島所長多田少將、帶同政務班長加治大佐、岡田屬官及教育局陳局長、飯田副局長、耿科員一行六位、蒞臨大學路東文書院視察該校校舍內外一切設備、並逐班察看學生受業情形、最後特閱該校全體學生之國術表演及音樂合奏、均甚嘉許、直至五時半始滿意而歸。

即墨訓練處 行開處式
開始訓練青年

即墨通訊：新民會即墨區事務局在即墨辦事處協援之下、舉凡對於新中國有益事業之開辦、無不竭力進行、是以政果卓著、茲又爲普及的養成新中國建設之中堅份子、以担負前途使命、經張局長溝口次長連日之積極籌劃、舉辦青年生第五期訓練用資深造、俾作砥柱、以爲農村復興之先進指導者、現已由第一區新民鎮募集青年生二十一名、第五區城陽鎮五名、九區靈山鎮四名、合共三十名、於前日午後二時舉行青訓生開處式、是日、該處長兼事務局長、因赴膠祝賀孫處長就任履新、未克參加、當派由朱庶務科長前往代表、於本城各機關及友軍憲警首腦出席與青訓生濟濟一堂之盛況下、按照順序進行隆重典禮、備極盛肅、訓示祝詞、極爲懇摯、直至三時半始禮成閉會、並聞此次青年生訓練期間、定爲兩個月云。

督察科強化 鄉區勤務
科員每日査勤

本市警察局、爲謀整頓各分局及所屬各分駐所之內部整齊全體官警精神振奮起見、該局特將督察科之勤務、力求強化、對於鄉區之勤務、除每日由督察科員前往査勤外、并由該科唐科長不分晝夜、親赴各鄉區分局視察、以期所屬分局之警察精神健全、勤務增進云。

戶口清査
警局飭屬辦理

本市警察局以本市居住戶口、於去歲市勢調査後、市內人口驟增、迄今半載以來、每月人口統計結果、多有增無減、現該局、以本年春季、對於戶口之清査、即須整理、該局已令飭各分局所屬各警所戶口冊籍、整理、各界內戶口亦應詳爲[illegible]呈報云。

本市社會局 購置影機
赴市鄉映電影

本市社會局、以電影教育對於民衆敎育之補助力量頗巨、頃爲增加市民之常識、特購電影機一架、分赴市鄉區放映各種教育影片云。

女學生使節團 赴日前感想
林祝二女士四月五日 在電台以日華語放送

本報主辦之中華女學生訪日使節團、組織情形已誌本報、其間多承各方之贊助本市廣播無線電台近以特請使節團女學生於出發前、在該電台廣播赴日前之感想、本報特於團中推選聖功女中林素貞、市立女中祝講演、二人於四月五日在該台廣播、因林女士擅長日語、故以日語放送、祝女士以華語放送、各方頗爲期待云、（寫眞下爲女學生使節團全團員合影、左爲本報門前所懸之慶祝標幟）

市鄉區十九處小學 參加學藝會
大會職員及次序均規定

本市敎育局爲普及日語、溝通中日文化、特定於本月二十二日午後一時、在市禮堂舉行日本語學藝大會、參加之市鄉區市私立十九處小學、均已選拔準備完畢、大會職員及大會次序亦均決定、茲誌之如次：

一大會職員一

名譽會長趙市長、仝多田最高顧問、名譽副會長中村輔佐官、會長陳敎育局長、副會長飯田副局長、審査委員加治調査官、柳原調査官、渡海調査官、吉利囑託、謝總務局長、柴崎副局長、姚社會局長、韓建設局長、傅警察局長、呂財政局長、尹海務局長、馬衛生局長、大久保調査股長、長谷川山每社長、小谷青新社長、尾池新民報副社長、西山醫科學院長、大野中學校長、中島高女校長、中村第一小學校長、柳田第二小學校長。

總務係、伊里布、飯田靜雄、溝口千守、森川龍藏、耿繼先、進行係、張貽先、木村兵三、野際信雄、于啓智、
演技係、古川原、前原鶴三郎、村上竹一、李少勳、
會場係、金山克成、野島正、松岡義昌、張洪文、
接待係、連索蘭卿、吳梅山、山本英、福田春美、森田一枝、名古屋綾子、卞昭麟、王文閣、于任、王兆鳳、鞠文英、
計算係、山村好美、西村孝子、志賀敏夫、秦純乘、
賞品係、鄒樹槐、張星文、韓友三、

△開會儀式

一、全體敬禮。
二、會長致詞。
三、名譽會長訓示。
四、開會之辭、東鎮士方律。
五、演技開始。
六、閉會之辭、鐵嗣蘭芳。
七、講評。
八、賞品授與。

△演技項目

一、唱歌、二、朗讀、三、唱遊、四、對話、五、唱歌、六、朗讀、七、唱歌、八、談話、九、唱遊、一〇、談話、一一、唱歌、一二、唱遊、一三、談話、一四、唱遊、一五、談話、一六、唱遊、一七、唱歌、一八、唱遊。

▲休　憩▼

一九、談話、二〇朗讀、二一、唱歌、二二、談話、二三唱歌、二四談話、二五唱歌、二六、談話、二七獨唱、二八、朗讀、二九、獨唱、三〇、談話、三一、唱遊、三二、談話、三三、獨唱、三四、對話、三五、唱歌、三六、談話、三七、談話、三八、唱遊、三九、對話、四〇、唱歌、四一、對話、四二、童劇、四三、談話、四四、唱遊、四五、談話、四六、唱遊。

▲休　憩▼

四七、朗讀、四八、唱歌、四九、對話、五〇、童劇、五一、唱歌、五二、唱歌、五三、朗讀、五四、唱歌、五五談話、五六、唱遊、五七、朗讀、五八、唱歌、五九、童劇、六〇、對話、六一、獨唱、六二、對話、六三、獨唱、六四、畫劇、六五、唱遊、六六、童劇。

將由青赴煙
東鎮光陸留演三日 童伶田中玉

童伶田中玉、自去歲出演金城、人緣極佳、數月之久、上座不衰、近應煙台之聘、行將赴東、東鎮光陸戲院特留演三日、俾在東鎮演完即赴煙。

各機關職員 生活狀況
市署印製表格 飭屬據實塡寫

本市市公署、近以百物俱昂、生活程度日高、所屬各機關人員極應去奢崇儉、現該署爲明瞭各機關職員生活狀況起見、對於各職員每月收入薪給、及正當支出之房金、食糧、服裝、水費、燃料費、電料費、日用必需品費、保險費、其他雜費等、特印製表格、令飭各分局轉發各職員據實塡寫、以爲調査各職員生活之實在狀況云。

爭風醋戰
三女一男互毆

張廣興（年四十二歲河北人）住寶縣路七十五號妻張王氏、（年三十六歲高密人）張某於兩年前復與張勝氏（年三十六歲）度、於雲南路永興里七十三號、近來張廣興對於張勝氏之感情、漸變於冷淡、不常往其處、致爲張勝氏所不滿、張勝民乃與其女友黃周氏（年三十九歲膠州人）商議結果、於二十一日晨赴張某家中尋找、當與張王氏見面後、因酸素作用、乃互相扭打成傷、經鄰人鳴警將三女一男一併帶往分局訊辦云。

四滄分局長 考入帝大
返青辦理手續

四滄分局長劉國有、前次請假赴日考試日本帝國大學就學、茲聞該分局長考試之結果、業被考取、共計到場投考人數爲二千餘人、該分局長已取爲第二名、昨日回青、現正辦理手續、日內即起程赴日就學云。

人力車租價 酌予增加
業經當局批准

青島人力車同業公會、近以百物俱昂、所有車輛輪胎零件等價格日增、而各車輛每日租價原定爲五角、不敷開支、且車輛損毀修補費用、無法維持、該公會遂呈向市當局呈請體念苦衷、對於人力車租價、應酌予增加、現經批准、每輛車、每日租價可增加二角、合計每日租價七角、開自四月一日起施行云。

春風拂面（第一公園春景）

市南分局 擴充局址
派工鋸伐樹木

本市警察局、爲謀市南分局局址之擴充、該局擬將江蘇路分駐所局址、改建爲分局、該分駐所後面之空場內種有樹木極多、刻已由建設局派工鋸伐樹木、一俟樹木鋸完後、即將勘測地址、而便開工云。

籃球比賽 鑄隊：慧星

時屆春日、正値人體發育之際、故一般人士、皆作健身運動、慧星籃球隊、特約鑄隊作友誼比賽（于本月二十三日星期日假匯泉體育場）鑄隊人員皆本市名將、自成立以來、戰無不捷、然慧星隊員皆青市後起之秀、故茲爲增進球技及聯絡情感起見、特約一戰、屆時兩雄相遇、定有一番精彩可觀云。

本報特寫

青島之吹鼓手
兼營小生意
不然維持生活殊覺不易

「嗯啊！嗯啊！」的吹吹打打起來就會引來一群人追着他們看、接着一頂紅花轎、幾個人抬着、裏面坐着的是舊式家庭中的新娘子。告訴人們說、這是娶媳婦的儀式、就是吹鼓手的力量。因爲他們吹打打的調子、會引誘了許多人的好奇心。

還有、由吹吹打打的調子中、夾雜着哭啼啼的悲切聲、尤其是在傍晚黃昏的時候、悲哀的調子送進到你的耳中、使你很不自然的感到了凄涼、感到了大自然界的悲哀、感到了人生的苦、這完全是那悲哀的調子和那使慘的哭泣聲給予人們的印象啊。

無論是喜事或是白事、都是少不了吹吹打打的音樂。這雖然是一種禮節、然而、它是代表了人類的情感。在婚禮的時候、聽到了這種鼓樂吹手的音樂、也能使人精神活潑、使人手舞足蹈。在喪禮的時候、也可以引起人的悲感、使人哀悼流淚。常常的聽到了街市上的鼓樂吹手、吹吹打打的奏了起來、不用去看、就知道是喜事或是白事了。

在青島操鼓樂吹手生涯的人、是沒有團體的、他們只是個人的生活着、沒有整個的團體、所以、有時許多人想找他們、都不知到什麼地方去找？常常的感到了很不便、他們這種職業是附屬於貰舖的、找他們的時候、到貰舖去打聽、讓貰舖的人派人去他們家裏找、要幾個吹鼓手、貰舖的人、很快的便可以給找到了。在全市的吹鼓手、差不多有八九十人、其中有五十多人是會吹各種樂器的、其餘三十餘人是只會打鼓、而不會吹的、然而他們也算是吹鼓手一份子、普通喜白事用的吹鼓手、多是六個人、有四個人的、六個人中、只有兩個人會吹、因爲每個人無論會吹不會吹、也是要有六種樂器的、所以配合起來、也是相當而好聽。

預先定好用吹鼓手之先、吹鼓手中是有頭目的、要給這頭目一元三角錢、做爲定錢、至於普通的價錢是分兩種、不管飯的、平均每人每天兩元五角、管吃一頓飯的平均每人每天兩元、是按人算錢譬如請來六位吹鼓手、其中有兩人是會吹的有四人是不會吹的、但是雇用的十人、是要按六人給錢、如果管吃一頓飯、每人按二元、共給十二元、他們的頭目拿到這十二元、就不按每人二元分配了、會吹的人或者可以分到三元、不會吹的人恐怕只拿塊兒八角的樣子、是斟酌情形、按他們的能力、而得到代價的多少、假如他們沒有副業的話、只靠着吹鼓手的職業、恐怕是要不能維持生活的、所以、他們每一個吹鼓手平常不是賣青菜的、就是做小生意、作小買賣的、有吹鼓手的買賣時、就去應付買賣、沒有買賣時、就作小生意、這樣才能維持了生活、所以做吹鼓手買賣時、衣服很不講究、如同一群被叫化子似的、

青島的貰舖也不過十六七家的樣子、幾乎每家都附屬有幾個吹鼓手、青島的貰舖是沒有團體、沒有組織的、常常的很顯見的是互相爭買賣、這家做一份買賣要六十元、換一家就要四十元、因此、婚喪儀仗等用具的價錢都是沒有定價的、聽說最近有組織貰舖公會的計劃、也許有了公會以後、就不會有互相爭買賣的弊病了、吹鼓手附屬的貰舖、因爲他們多半已攬了一筆買賣、所以從他們吹鼓手中、並不取利、有時、他們所吹奏或擊奏的樂器、是貰舖預備的、他們所吹奏的樂器有笙、管、笛、簫、鎖吶、挑子、號筒等、擊奏的樂器有鼓、鑼、鈸、梆點等、講究一點的也有兼奏二胡、三絃等樂器的、所奏的曲譜。也有數十種、婚禮所奏的譜子有得勝會、狀元遊街、北馬會、一枝花、八條龍、太平歌、豆角青、傍妝台、蘇州歌、梅花三弄、茉莉花、桃李迎春、十杯酒、鴛鴦扣、喜發占、大貂嬋、龍鳳雲、牧羊曲、柳青娘等快樂譜子、喪禮所奏的譜子有哭長城、玉芙蓉、朝天子、抑揚歸、哭祭語、悲公調、寄生草、戲貂嬋、工尺上、東方雲、打棺調子等悲哀的調子、這差不多只限於吹鼓手所奏的、新式的婚喪禮有用音樂隊的、當然比吹鼓手要好得多了、衣服整齊、樂器也講究、用各種西樂、奏的曲子、也是盛行的名曲、如進行曲、意國哀樂等、在以前有一個私立音樂社、現在沒有了、現在只有黃道會中附設一處音樂社了。（寫眞係吹鼓手）

本市又發現七名
患天花症者
總計患者已有七十六人

本市天花流行、衛生局爲澈底掃除起見、特於十七日起實施按戶檢疫種痘、連日發現頗多、二十日未發現、二十一日台東鎮警察分局組織之檢疫班出動發現七名、茲誌之如下、

一、寶縣路七十二號、鄭象邊、十歲、女、
二、四方北山二路十號之甲、王志遠、十一歲、女、
三、西太平村四十五號、陳小增、七歲男。
四、台東六路四十七號、邊延瑞、九歲男。
五、西太平村十二號、劉可瑾、十八歲男、
六、東太平村四十六號、邢小、三歲男。
七、和興路二十四號、朱淑愛、六個月女。

總計自發生以來、已有患者七十六人云。

警局將召區鎮長 開座談會
討論各項問題

本市警察局、前爲確保市鄉區建設之發展、曾期擧辦之區鎮長座談會本市已一再召集、對於目前鄉區農村敎育、擬首先謀早日復興、現各村小學校恢復者只十之三、失學兒童竟佔多數、經各村長調査結果、已呈報當局設法速爲救濟、最近鑒於春耕之際、播種在即、各村農民狀況、實有調査之必要並將予以補助等情、該局對於本月區鎮長座談會籌備就緒、日內即可舉行云。

本市黃道會 開講演會
有戲劇助興 歡迎王大同先生

本市黃道會、自經改組以來、除加强內部機構外、並爲闡揚該會宗旨及安清之意義、茲特敦請安清前人王大同先生來青佈道、該會定於本月二十二日（星期六）午後七時在蘭山路市民大禮堂、舉辦歡迎安清前人大王同先生講演會、由王前人講演安清道義、並備有餘興、

一、由該會副會長王石麟致開會詞
二、王大同講演、青幫與國家
三、餘興由西鎮商會國劇社、全體社員參加、（一）別窯、（二）狀元譜、（三）梅龍鎮

招聘翻譯員

本報現擬招聘翻譯員一人、以精通中日文者爲合格、待遇從豐、有願應聘者、可於卽日上午十時至下午三時間親持詳細履歷書來本社編輯局面試、

三山誠眼鏡老店
專採崂山晶石　營業四十餘載　自設電机工廠　声譽中外馳名　出品精良　定價低廉
即墨路五五　電・二-五六六三

春水愁痕　呆漢

第六章　斷恩情蕭郎成陌路【62】

我恨極了早晚鬧翻了、我全不要她們、你不要吃心、我對你絕不嗔怪、你是老實人、溫柔的女人、我絕不能拿對待她們的樣子對待你、這會她們都走了、我均不在乎、你我是捨不得！你不要難過、我們商量正經事吧！張聽他這一陣米湯、早不知所以了、遂破涕爲笑道：「你不用揀好聽的說、你的心我早就看出來了、假如這時如玉遂了你的心、你就將我拋在腦後了！」邱柏會這時對如玉的怨憤早已消盡、眼見立在眼前的張王氏、可以想像着她在年輕時是同如玉一個模樣、現在雖是歲數大了、但她那輕俏的體格、潔白的皮膚、仍舊有一種迷人的風韻、比起自己家裏的李氏汪氏兩個人來、眞有天淵之別了、況且張王氏這個人、是個無主張的人、自己敎她怎樣、她就怎樣、不像素娟瑞芳她們那樣狡猾、這個人不可辜負她、又一想自己在大公館小公館、都得不着好氣兒、這幾個娘兒們不是鬧脾氣就是吃醋、自己一時的心靜都沒有、莫如從此天天到這里來、到可以養養神、有這個張王氏陪着到少惹許多閑氣、只是如玉這塊病沒有法辦、他心裏想這個想那個、不由得抬起頭來一看張王氏、可巧張王氏也正在望着他、他笑道：「這次如玉這件事、給我一個敎訓、我現在知道、人事是不可強求的、瑞芳素娟她們跟我從良、也並不是對我眞心的愛好、完全是貪圖我的財勢、她們都安着什麼心、實在是不可測的、不過我却知道有財有勢可以降服她們、我絕沒有想到如玉會不被財勢所動、這樣看來、瑞芳她們對我這樣馴服、也不是長久的了、按說、我既知道她們都不是好東西、就應該把她們打發了可是我不能那麼便宜她們她們不叫痛快、我也不能叫她們稱了心、我也不再同她們糾纏、讓她守空房、也解解我的憤恨、以後我下了班就到你這里來、你要是同我有眞心、那麼以後我們的幸福是無窮的、她們這群小鳥兒、不用妄想了！」張王氏聽他這樣說、知道他心裏的煩悶、遂笑道：「我知道你現在很不高興、可是止你知道我對你同她們不一樣、她們是你拿錢買的、我可是正經人家的人、你這時要對我昧了良心、我是死的活的都對不起、你要是能夠有始有終、我就很知足了、我也不求什麼名義、只求你永遠對我像現在似的就成了、」她臉上微笑有些乞憐的神情、邱柏會一拉她的手笑道：「你放心、我因爲你對我不錯、我也不能錯待了你、這時你先受點委屈、我們先糊塗着混、我每天來看你、好在大太太是有病的、絕沒有多少年的活頭、今年一年內三天兩頭吃藥、看這樣子焉能長得了、那時我再接你進門、掌理家務、豈不甚好！」張王氏道：「我到是不希罕這個、這個地方是不能再住了、現在就有許多人背地裏講究我、

哀情小說　情天淚　老威

第四回　飄零的身世【62】

我給介紹介紹、便是在女人群裏混實了的、對每個女人的脾性、您全有法應付、你跟她談談、或者困着你的人材、因着你的開心、會好了的呢、」又接着說道、「走、我領你去看看去、除了她的脾氣古怪一點、其餘的無論那一個條件準保你不會看不中的、」李五少爺跟着這位女老板走進了南屋、乍看到琳妹的嬌姿、眞是有說不出的滿腹高興、才說長道短的極力的向琳妹說話、期待着她同他交談、沒想到琳妹給他碰這們個大釘子、李五少爺秉性驕傲、怎不暴跳起來、這女老板知道李五少爺有錢有勢、得罪他不起、趕緊的給他陪補、恐怕他再餘怒不完、再有什麼發作、今見他既不願再在這南屋裏坐、也就順水推舟的叫他到秀娟房子裏去坐、這時秀娟正在南屋裏同着一班姊妹們將今比古的向琳妹解勸、忽聽的女老板叫他去陪陪李五少爺、秀娟不慌不忙的由南屋裏走了進來、向李五少爺道、「您不要生氣、您們花錢的老爺們到班子裏來玩、不是找快樂麼、這裏不行、到那裏去、生氣有多們不值得呀、」秀娟在這屋裏同李五少爺說着話、女老板到南屋裏去了、見了琳妹先長嘆了一口氣道：「孩子、你是怎麼的、進的我這個門也是一個多月了、老是不說話、不但不留客、而且還不招待客、你到是一個什麼意思、你有什麼心事、不妨公開的對我說明白、我是能爲人我且爲人、別看我是幹着這行子營業、可是不和旁人家一樣、不信、妳問問你這些姊妹們、我曾難爲過誰？有話妳自管明說開、我絕對叫妳過不去、決使你滿意、不、你成天的不言語、誰知道你是個什麼意思呢、好孩子、我絕不難爲你、你先上裏間屋床上去躺躺去、也不用難過、」說話的時候、很顯出一片關切的同情心、琳妹在剛進這班子的時候、就聽着旁的姑娘們說這裏的女老板脾氣多們樣好、尙不信認、以爲這是姑娘們誘她的一種手段、經過了這一個節骨眼、她對女老板的舉動時時深加注意、也覺得她不是一個很壞的人、今天又聽得這位女老板說了這套同情話、心中不免就有九分感動、才待要說甚麼、又一猶豫暗想道：「這女老板對我說的同情話、究竟還是出於眞心、抑是出於假意呢？啐他們這行子事的人、十之八九都是巧言令色、我若相信他一套近乎、再入了她們的圈套呢、我的心事還是不跟她說的對、」旣而又一轉想道：「我怕甚麼、已竟是到了這步地步了、看這女老板雖然是幹這行子、到還不象多們兇惡、我不如將我的遭遇粗枝大葉告訴她一點、看她有什表示、若是她可憐我、同情我、也許就有早脫此苦海希望、那時候再另想旁的方法來應付她、頂大不了不是死了嗎、」琳妹想到這裏、便忙站了起來、眼淚是撲簌簌的直流着、

舒服靈

高級治療藥　頭痛．感冒

成分
一、解熱鎮痛劑……蓬秘靈
二、鎮痛鎮靜劑……氨基比林與巴比特魯之結合物

効力確實　作用安全

近代科學進步、藥物改良、高級製劑、層見疊出、此誠病家之福音也。
舒服靈即近代高級藥之一、利用藥物相乘作用、由前記兩種貴重成分適宜配合而成効力特別確實、尤如感冒、發熱、頭重、齒痛、眩暈之人、服之非常舒服、名曰舒服之靈者、良有以也。
舒服靈之用量、每次只須二片。服後並無發汗症狀、亦不阻礙胃腸之消化機能、是故不拘男女老幼病人、莫不安心可服、此點與舊日普通感冒頭痛藥劑大有不同。

【包裝】四片　八片　二〇片　五〇片　一〇〇片
各大藥房均有經售

株式會社武田長兵衛商店
總行　日本大阪市東區道修町
天津辦事處　天津日租界旭街
北京辦事處　北京宣武門內大街
青島辦事處　青島芝罘路一號
（詳細仿單函索即寄）

武俠小說　臥虎藏龍傳

王度廬著　鏡海畫　【8】

第一回　一朵蓮花初會玉嬌龍　半封書信巧換青冥劍

你去回覆貝勒爺，就說寶劍被賊偷去了，我劉某自告奮勇，願意去拿賊尋劍，給我十天的限，如果拿不到賊人，尋不回來寶劍，我一朵蓮花願意劃腦袋！」他說畢了這話，旁邊的人齊都向他來看，那兩個侍衛全都面現怒色，本來說話的要是個僕人，早就要受申斥了，可是他究竟是個教拳的師傅，侍衛不好意思說他什麼，就只都惡狠狠地瞪了他一眼，劉泰保也手提鋼刀憤恨着，彷彿丟失了那口寶劍，他的心裏比誰都難過，當下侍衛先請官人們到外面去等候，他們進到裏面向貝勒去請示，這間失盜的書房裏支着一盞氣死風燈，兩個僕人在此看守，劉泰保告了會子奮勇，也沒人答言，侍衛、官人，甚至於僕人們，只都用眼睛懷疑地看着他，卻沒有一個人跟他談句話，他就非常悶悶不樂，出了書房，提着刀氣忿忿懶洋洋地往外去走，走到前院，見官人都進東邊班房裡喝茶去了，劉泰保走到窗前，側耳向屋中去聽，見屋中人談話的聲音，既低微而且含糊、不由越發使他起疑，生氣，心說：不用說了，這群忘八蛋一定都疑惑寶劍是被我偷去了！他媽的，今天我拚出命去了，倒得弄得水落石出，就讓我一點兒都不行！他提着刀在窗外站着，竟忘了天黑風寒，時間已至四鼓，待了一會兒，見得祿又帶領一個提着燈的小廝走出，劉泰保就迎上去，問說：「祿爺！怎麼樣？我的話你替我回上去了沒有？要叫我辦，明天我就着手訪查，不必再通知什麼提督衙門。」得祿卻不耐煩地，擺擺手說：「你別說啦！你就睡覺去吧！」說着得祿走進班房去了，劉泰保冷笑了笑，站在窗外，又側耳向屋中去聽，就聽是得祿的聲音說：「諸位請回去吧！貝勒爺說：失了一口劍是小事情，不願意深究！」劉泰保一聽，心中非常驚佩，暗想：鐵小貝勒這個人也太寬宏大量了！一口斷鐵截鋼的寶劍被賊人盜走，他不但不心痛，不氣憤，反倒不願深究，這真是少有！要顯一顯我的才能，把賊人捉獲，把他的寶劍追回，一來叫他賞識賞識，二來我不能便宜那個賊，他白盜走了一口寶劍，又白踢了我一腳，三來我把寶劍追回，小貝勒一高興就許賞給了我，四來我得賭這口氣，別叫得祿那些人永遠疑惑是我偷去了，五來，六來……越想精神越緊張，回到屋中，那李長壽還打着沉重的鼾聲沒有醒，他倒在炕上拉過被蓋上皮襖，單刀就放在身畔，睡了一個覺，次日醒來，天色約有六點多鐘，他就連臉也不洗，滾身下炕，披上老羊皮襖，腰裏藏着一把短刀，並帶上幾吊零錢，今天一朵蓮花劉泰保要作偵探，他精神特別比往日大，出了府門，到了安定門大街，雖然寒風吹着他昨夜捧破了的臉，但他不怕疼，挺着胸脯，叉着腰兒，胳臂肘先在前開路，彷彿若有一句話不對，他就要舉手打人，他走到了「西大院」，這「西大院」是北城的一個著名的茶館，這種茶館不是單賣清茶，還賣炒菜，湯麵，烙餅等等，地面極寬，與大戲院差不多，足可以容下四五百人，每天早晨北京城的一般遊手好閒的人，都要來此消遣，聚談，如今一朵蓮花劉泰保一進了這茶館，就覺得熱氣騰騰，臉跟耳朵全都十分舒服，他把老羊皮襖一脫，搭在左臂上，兩眼東瞧西望，只見欄杆上掛着無數的鳥籠，全是各茶客攜來的，唧唧查查叫得聲音很是雜亂，有許多人都站起身來，帶笑招呼他說：「劉爺！請這裏坐！今天來得早啊！」劉泰保也笑着向招呼他的人點頭，並說：「還早？快七點鐘了！」這時有個人過來拖了他一把，他扭頭一看，原來這人是個禿頭，長得跟一隻癩皮犬一樣，穿着可是青綢小皮襖，青綢夾褲，抹着一臉的鼻煙，原來這人是本街著名的土棍，外號叫禿頭鷹，平日吃賭局，打群架，無所不爲，無人敢惹，可是他叫劉泰保打過，因此他佩服劉泰保，二人結成好友，當下劉泰保就說：「禿老禿！你拉我有什麼事？」禿頭鷹說：「你這兒來！我聽來一件新聞，打算告訴你。」劉泰保笑着說：「你還有什麼新聞？一定又是大姑娘養孩子的事！」禿頭鷹把他拉到他的座位旁，他就往一個蝸角的小碟裏倒了點鼻煙，往臉上抹着，又給劉泰保倒了一碗茶、

今日節目

呼出 XGDP 928KC

三月二十一日（第廿六）　治安強化運動特輯節目第三日

註：本節目中有△記號者爲表示特別放送節目

八、三〇　新民體操　北京
八、五〇　初等日語講座（第一三〇講）久宗任一　北京
九、一〇　京劇唱片　北京　刺虎　王瑤卿　梅蘭芳　黃金台　李盛藻
九、三〇　新聞重述　北京
九、五〇　商情行市　北京
一〇、〇五　新民講壇　北京　和平運動與婦女（六）　新民會中央總會職員　關儒賢
一一、五〇　唱片　北京　武家坡　夏山樓主　新民婦女歌
一二、〇〇　報時　北京　春季衛生運動週衛生演講（第三回）　瘋子與傳染病　衛生局職員陳海瑞　北京
一二、一〇　職業介紹　北京
一二、一五　娛樂節目　北京　一、西河大鼓　湘子上壽　王艷芬　二、單弦　王道爺下山　果振文
一三、〇〇　新聞　北京
一三、一五　商情行市　北京
一三、三〇　講書　北京　前漢演義（第三二五回）　品正三
一四、三〇　新聞　北京
一四、五〇　娛樂節目　北京　一、馬頭調　餞別　蔡子明　二、時調小曲　三國五更　王秀卿
一八、〇〇　兒童時間　北京　前園恩寺小學學生演播
一八、二〇　兒童新聞　北京
一八、二七　預報本晚節目　本台
一八、三〇　中等日語講座　北京（第一三〇講）益田信夫
△一九、〇〇　報時　北京　時局展望　政委會情報局局長林文龍　北京
一九、一〇　青年時間　北京　北方中學學生演播
一九、二〇　行政工作報告　北京
一九、三〇　演講　北京
一九、五〇　絲竹合奏　北京　春從天上來　哪吒令　雙飛蝴蝶　掃落花　陽春社
△二〇、〇〇　報時　北京　絲竹合奏中斷一分鐘
二〇、二〇　新聞　北京
△二〇、四〇　歌曲唱片　北京　對各戲院電影院中繼放送（收音機調整準備）　何日君再來　天涯歌女　興亞進行曲
△二〇、五〇　演講　北京　全華北之報道宣傳機關應一致倡導強化治安運動　政委會情報局局長林文龍
二一、〇〇　崑曲　北京　邯鄲夢　北京國劇學會崑曲研究會員
二一、三〇　地方新聞　本台
二一、四〇　報時　北京　唐山調　北京　十愛丁山　魏嘉賓
二二、〇〇　新聞　北京
二二、二〇　京劇　北京　定軍山　買經智　洛神　李世芳　預報節目　本台

日曆

△陽曆三月二十二日（星期六）
△陰曆二月二十五日
△潮候 滿潮午後十一時二五分（二八六）
△潮 退午前七時二〇分（三九三）（三一）
午後八時一〇分（九四）
△太陽出 七時一分 沒 七時二三分
△太陰出 三時二六分 沒 二時四分

東亞海運汽船出帆

△門司、神戶行（午前十一時）
▲泰山丸　三月廿四日
▲日光丸　三月廿七日
▲原田丸　三月三十日
▲貝加爾丸　四月　三日

大連、芝罘、威海衛行
▲利通號　三月廿五日

大連行
▲大智丸　三月廿三日

連雲港行
▲十八共同丸　三月廿三日

芝罘、天津行
▲麻利香丸　三月廿六日

威海衛、大連行
△唐山丸　三月廿八日
△筑後丸　四月　九日

上海行
▲台南丸　三月十五日
▲華山丸　三月三十日

上海、南支行
△唐山丸　三月廿六日
△筑後丸　四月十四日

青島館陶路四五、四七號　東亞海運青島支店　電話 2八二七五—七　夜間宿直2八二七七號

大連汽船出帆

上海行（午前八時入港）
▲奉天丸　廿四日正午 出港
▲大連丸　廿六日正午 出港
▲青島丸　廿九日正午 出港

大連行（午後一時入港）
▲大連丸　廿二日午後六時出
▲青島丸　廿五日午後六時出
▲奉天丸　廿七日午後六時出

上海行
△白河丸　三月廿三日
△黃河丸　四月　二日

天津行
△黃河丸　三月廿一日
△白河丸　三月卅一日

大連汽船會社青島支店
電話2八一一一至八一一五
時間外2八一一一
國際出張所2四三六五
華人賬房2七六六五
期余直通船3〇四九九

國際運輸扱船　嶋谷汽船出帆

自北海道
▲鮮海丸

運貨地左記請接洽
青嶋經理店　國際運輸株式會社青島支店　電話(2八一〇一)代表（四回線）

川崎汽船出帆

▲紐育線（神戶發）
▲比尼斯丸　三月廿一日
▲晚香波沙市線
▲桑港羅府線
▲比尼斯丸　三月廿一日青島入
▲諾威丸　四月　五日神戶出
▲中南米線
▲諾威丸　四月　五日神戶出

運賃及其他詳細情形請向左記地址照會
青島代理店　川崎汽船株式會社　株式會社昭和海運公司　館陶路二二號　電話二、四〇一三　七〇四四號

海州組合出帆

	入港	出港
海州行		
▲得春號	廿二日	廿三日
▲迎春號	廿三日	廿四日
▲承春號		
陳家港行		
▲元泰號	廿二日	廿三日
響水口行		
▲瑞祥號	十三日	廿二日
石臼所行		
▲永祥號	廿三日	廿四日
▲太平號	廿一日	廿三日
▲銅新號	十六日	廿一日
▲華新號	廿一日	廿二日
▲大有一號	廿四日	廿五日
▲海川號	廿二日	廿三日
▲新順號	廿四日	廿五日
石島行		
▲義源號	廿二日	廿八日
▲平安號		廿四日
▲義順號		廿六日

株式會社中村組　關鮫輪船洋行　協信海運株式會社　海州汽船同業組合　電話22四四五九號　四八八八號

大阪商船出帆

日滿連絡船（前十一時大連發）
▲扶桑丸　廿二日
▲報國丸　廿四日
▲烏拉爾丸　廿五日
▲[illegible]丸　廿六日
▲鴨綠丸　廿八日
▲烏斯利丸　廿九日
▲黑龍丸　三十日
▲伯羅吉爾丸　卅一日
▲熱河丸

至於運往各地之貨物運費船票價及開船日期等事詳細情形請向左列地址照會
大阪商船株式會社青島出張所　電話2三五四〇號
旅客取扱店　新疆路十八號　青島商運株式會社　電話22一〇八六號（出貨係）二〇七號（入貨係）

朝鮮郵船出帆

	入港	出港
仁川行		
▲嶋安丸	廿四日	廿五日
▲釜山丸	廿九日	三十日
▲平安丸	四日	五日
上海行		
▲釜山丸	廿三日	廿四日
▲平安丸	廿八日	廿九日
▲慶安丸	三日	四日
釜山、朝鮮行		
▲錦江丸	三日	四日

船票於開船一時間以前發賣，至於運費及其他詳細情形、請向左記地方照會
朝鮮郵船株式會社　代理店　合資會社中村組　電話22[illegible]號

調味精粉　優良絕佳
峨山牌
味之美
株式會社味之美工廠謹製

◁現代文具界大貢獻驚人▷
自來墨毛筆
備此一枝　到處方便
△派拉蒙金筆　發售伊始　特價二元五角
新型特大每枝七元　甲種每枝五元　乙種每枝三元
贈·聯·期·限·不日截止
青島北京路中華樓內美時分行

英記酒樓
酒菜　麵飯　星期　茶點
山東路一七〇號　電話二五五九號

本報廣告部電話二二〇六〇

旅行顧客注意
敬啓者敝館新運到大批小形干片最適合旅行用相定價特廉每份四張取洋九角格日取件不誤主顧有快要者當日限時取件價目另議
明星照相館主人謹啓
青島高密路電話二四九八九號

遺失匯票

今因遺失中國聯合準備銀行青島分行發行民國三十年二月二十四日開出森德洋行名義青島該分行兌付奉字第二九五二〇號支票一紙計國幣三百元除請該行止付外該支票無論落於何人之手概行作廢　匯款人促森武彥啓

遺失聲明

啓者本年三月一日由青島丸輪寄哆頭水瓶九件之正副提單係由航空寄青但迄未收見諒必遺失提單內註明爲青島輸出入組合名義特此登報聲明此後無論落於何人手中一概作廢除已向關係各方掛失外謹此聲明至希公鑒　青島輸出入組合啓

遺失聲明

啓者敝人在張店中國銀行往來存款第二五號摺一扣並留印鑑係方形陽文篆字顏宜亭印該項圖章因不慎遺失除向該行聲明遺失作廢並止付存款外覓具妥保另換新章特此聲明　顏宜亭啓

青島永泰昌記合號爲經理之權限聲明公告

本號經理人之權限專爲推銷貨物其管理權只限於該管商號中之放出賬面收進貨款交入號中全爲對內關係對外一切往來担保銀錢借貸均由該經理人自行負責與本號無涉如有使用本號名義與第三者設定債權債務以及任何書面契約票據非經本號股東同意簽名承認概不發生效力特此公告　號址李村路三十三號

遺失聲明

啓者敝領有第〇三八七九號脚踏車牌一只不慎被人連車一併竊去除向警察局呈請註銷外嗣後發現無效特此登報聲明　源祥永崔鐵山啓

緊要聲明

逕啓者敝號事變後突遇意外致將本號圖章焚燬特此聲明　濰縣同裕銀號

遺失聲明

啓者敝人於昭和十六年一月九日在大連福德銀行買到青島福順德照付五七六號匯票一只計華立田名下國幣五十元不慎遺失除掛失止付外特具同利號立保證書將現款由青島福順德如數領出嗣後該票無論落於何人之手概作廢紙特此聲明　敝張廣智啓

遺失聲明

啓者敝號持有水溝頭源盛福出支青島德源豐照付第二十三號匯票一紙計國幣三百元票面抬頭人臧洪機又水溝頭福盛德號出支青島德聚誠照付第二二七號匯票一紙計國幣四百元正票面抬頭人李芹章上列二票於本月十三日在藍村站一時不慎被人竊去敝號業經向該德源豐德聚誠二號聲明作廢止付外特此登報聲明該票無論落於任何人手概作廢紙此啓　膠縣韓哥莊永和德啓

信豐隆綢緞莊緊要啓事

敬啓者本號股東李麗洞已將其股款撤清嗣後本號營業盈虧概與李君無關特此聲明

遺失聲明

啓者敝號領有第〇三八四四五號自行車牌一只日前不慎將該號牌遺失除呈請警察局另行補發外特此聲明該牌作廢　河北路廣興同啓

緊要聲明

啓者同豐鐵工廠開設於本市瑞雲路四十六號茲因股東意見不合另行改組爲同豐振記鐵工廠前股東兼副理趙咸池君已將自有東西股完全退出此後關於同豐振記鐵工廠營業之盈虧概與趙咸池君無涉嗣後諸君在外之一切行動亦與敝廠無關只前同豐鐵工廠之傢具舖墊及內外賬目均歸同豐振記鐵工廠所有前同豐鐵工廠之圖章一概作廢恐未週知特件登報聲明　同豐振記鐵工廠謹啓

代理品目
花露水　香皂
花露精　香皂
麒麟送子牌鏡子
牙刷子、卡子、梳
鉛筆、手帕、墨水瓶
、玻璃花瓶
利集瀾牌靴墨油
一般雜貨各種皂
衛生陶器、鋪地漆布
人絹織物、人絹手巾
人造絲織物、毛布
合名會社　香川商店
青島出張所
青島奉天路三〇二號電局前電話2二六八二號
總行、神戶市舊合區讓上通八丁目

電報掛號　遠三一七　電話三一七一　路五十一號一番
▲犬馬診療　經驗豐富
▲門診出入　收費低廉
青島家畜醫院

青島新民報印務局
青島奉天路二二四號
電話(3)〇〇九一番　一四〇一九番　一四二〇番
一、營業科目
印刷
活石寫膠凸版版版版版
新式紙盒　精美日曆　五採商標
代製銅凸凹版
製造

平安乡（戲院）
每日一三五七九時開映　加一　〇〇〇〇〇
星期早場十一時開
館口路二十二號　電話二九二四八
票價 學生七一律五角 加一成捐毛童生毛
今日公演　吳文超編導
中國藝華影業公司攝製
王元龍　余琳　楊柳　領衛
王桂林　朱雲山　陳煥文　陳明　合演
古裝武俠機關巨片
頭集有聲
火燒紅蓮寺
惡僧盤據古寺；淫擄婦女；私設機關
俠士仗義，大破妖魔；鎮滅奸黨
縣官千年之古刹；絕處逢生一付之一炬
下期公映　七重天　周璇　白雲　主演

中和戲院
青嶋山東路北首　電話二二六二三號
臨別紀念
趙嘯瀾
管紹華　傅德威
宋遇春　林秋雯　富霞　尚寶　范寶亭
張德良　洪德佑　周益瑞　扎金奎　蕭盛萱　徐霖甫　李盛芳　奎富光　朱錫林
午一時開五時止　夜六時開十一時止
午戲　南陽關　探母回令　鐵公雞
夜戲　戰　鐵號亭　劉金定
午戲價目　池座七角　樓座五角　碼座三角
夜戲價目　池座四元　樓座三元　邊座二元　碼座一元　加捐在外

東鎮　慈光大戲院
電話三、一六八八　黃台路二十三號
循環開演　午後一時開　晚八時止　星期十時開　一二日假
座價　一角二角　加捐在外
自三月二十日上演四天
友聯公司出品　全部武俠巨片
女俠舜琴
徐琴芳　主　賀志剛　演
下期上演　雙珠鳳

永華齒科醫院遷移聲明
本院因修理房屋已由天津路遷於山東路中市二三二號金星藥房內照常應診此啓
院長　劉永華

針灸醫士楊道貞
施以毫髮金針、刺肉不痛、出針不流血專治中西醫藥無效一切疑難大症
診所青島觀象一路一號

神將與神藥

神將之記載。詳見於說部。其本領之偉大。人間所絕覩。舉世凶頑。莫能逃其手。治梅毒神藥「新六〇六」即「新洒爾佛散」聲名冠宇內。其功力之神奇。天下無倫比。全球梅毒。難以避其鋒。神將與神藥。後先映暉。足以並垂不朽矣。

BAYER

「新六〇六」「新洒爾佛散」爲德國首創梅毒神效劑。雖屢戳假冒之品。充斥市場。惟正式醫師見之。即能識辨眞僞。故病家就醫打針時。務希認明瓶盒上之獅牌標記。庶不致誤。本品除功效神速外。亦爲最安全之梅毒注射劑。

新六〇六
新洒爾佛散
Neosalvarsan

瓶盒上所刊之獅牌即質良效確安全無弊之保障

認明獅牌　庶不致誤

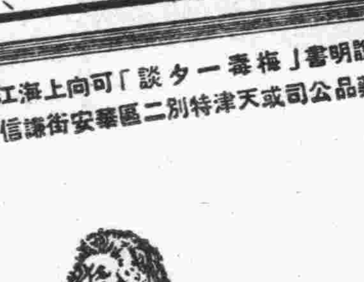

備有說明書「梅毒一夕談」可向上海江西路一三八號拜耳藥品公司或天津特別二區華安街謙信洋行免費索取

東鎮分院　光陸大戲院
電話三〇五五六　福寺路六十三號
京劇開演時間　午一時晚七時
票價　一元、六角、四角、三角　加捐一成
劇界神童文武老生　田中玉
坤伶老旦　田文玉
幼童花面　范成玉
李田江邢沈劉宋良美秀喜祥俊彬明雙連和金玉玉玉玉玉玉玉玉玉玉
今天夜戲　全本借東風
白天電影　天河配　一時起五時止

金城大戲院
西大森（同記）南村路
新角到　暫時停演

光陸電影院
海泊路六十三號
每日起一星期日例假　開映時間　一時半上演
座價　頭等五角　貳等四角　參等三角　二分
二十日起連演四天
大中國影片公司非常出品
全部武俠激鬥神怪鉅片
林如心　顧無爲　主演
無底洞
唐三藏取經遇妖怪！　孫行者南海大士求！
下期開演　第一集奇中奇

金城 CAPITOL THEATRE　湖北路廿七號　電話三六七六三
（本月廿二日起演五天）
一九四一年出品
新環球公司又一部戰事鉅片
英雄 領銜主演 却爾斯畢克福
及三巨星合演 格拉克斯 瑪蓮黛絲 戰爭驚險
興奮激烈驚人鉅片
鐵地戰雲
又名『續鐵馬』

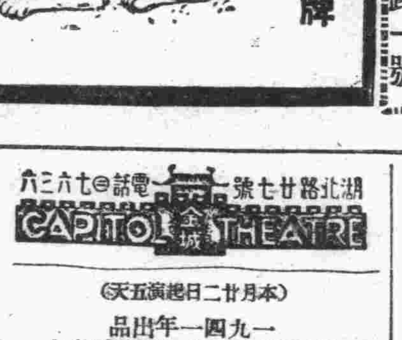

光陸大戲院　電話三二一七〇　芝罘路
循環開演　價目 四角　五角　七角　加一成捐
…捲土重來　重譽百倍…
今天公演…人人皆知大家庭事間倫理大悲劇
新華影業公司泣血耗巨萬攝製
……古裝對白淒慘鉅片……
陳燕燕　梅熹　童月娟　領銜主演
給人不能磨滅的印象　流着同情之淚！
每一個鏡頭每一個動作感動人心！
琵琶記
蔡伯喈中元妻再娶　趙五娘抱琵琶萬里尋夫
注意！本院特聘北京風社徐已來青現於二十日准今日售票登場　五人馬連良　張君秋
第一天借東風　第二天蘇武牧羊　第三天青風亭

每日五場　二三五七九〇〇〇〇〇
FOLOZU
今日獻映　非常鉅製
香塵飄飄仙裙玉闕瀝瀝鶯聲
狄安娜竇萍
最近第八部傑作與衆不同優越一切
春之活躍　春到人間　愛的呼召
"SPRING PARADE"
百花佳節　蝶舞蜂狂　三春芳苑　偷期吻熱
一溫紅巧片柔鶯禧　兩綿密心露滴花開

明星大戲院　電話三九二八六
每日五場　循環開映　二、九、三、五、五、八、八
三月二十日起連映四天
弗萊麥茂萊、瑪黛琳卡洛兒　合演
風流滑稽香艷愛情巨片
劇情輕鬆　仙鄉蜜月　笑料豐富
HONEYMOON IN BALI
姻緣從前生註定、自要被情絲一犀、任你怎樣的掙扎、也逃脫不出情網
下期公映　航空軍事巨片　海空鐵鳥